

智慧閃電下單使用手冊

2011

V1.0 2011/5/19

目錄

(一)	智慧閃電下單流程介紹.....	5
	1.設定方式.....	5
	2.下單方式.....	6
(二)	觸價下單功能:行情到以市價下單.....	8
	1.情境一:以成交行情以下買進 1 口多單(X 價位).....	8
	2.情境二:以成交行情以上價位買多單(X 價位).....	9
	3.情境三:以成交行情以下價位賣空單(X 價位).....	9
	4.情境四:以成交行情以上價位賣空單(X 價位).....	10
	5.舉例說明:成交行情以上掛觸價下單,行情到以市價 IOC 下單.....	10
(三)	觸價下單功能-行情到以成交行情加掛 Y 檔下限價單.....	13
	1.情境五:以成交行情以下買進 1 口多單(X 價位),達到成交行情加掛 Y 檔下限價單.....	13
	2.情境六:以成交行情以上價位買多單(X 價位),達到成交行情加掛 Y 檔下限價單.....	13
	3.情境七:以成交行情以下價位賣空單(X 價位),達到成交行情加掛 Y 檔下限價單.....	14
	4.情境八:以成交行情以上價位賣空單(X 價位),達到成交行情加掛 Y 檔下限價單.....	14
	5.舉例說明(成交行情以上掛觸價下單,行情到以行情成交價追加 2 檔限價下單).....	15
(四)	OCO 下單功能:低買高賣單委掛到市場,高買低賣單行情到以市價下到市場.....	17
	1.情境一:成交行情以下設定買進 1 口多單(X 價位)和成交行情以上設定買進 1 口多單(Y 價位).....	17
	2.情境二:成交行情以下設定買進 1 口多單(X 價位)和買進 1 口多單(Y 價位)-(不建議使用,會有兩隻腳同時掛出風險).....	18
	3.情境三:成交行情以上設定買進 1 口多單(X 價位)和買進 1 口多單(Y 價位)-(不建議使用,會有兩隻腳同時掛出風險).....	19
	4.情境四:成交行情以上設定賣出 1 口空單(X 價位)和成交行情以下設定賣出 1 口空單(Y 價位).....	20
	5.情境五:成交行情以下設定賣出 1 口空單(X 價位)和賣出 1 口空單(Y 價位)-(不建議使用,會有兩隻腳同時掛出風險).....	20
	6.情境六:成交行情以上設定賣出 1 口空單(X 價位)和賣出 1 口空單(Y 價位)-(不建議使用,會有兩隻腳同時掛出風險).....	21
	7.情境七:成交行情以上設定買進 1 口多單(X 價位)和成交行情以下設定賣出 1 口空單(Y 價位).....	22
	8.情境八:成交行情以下設定買進 1 口多單(X 價位)和成交行情以上設定賣出 1 口空單(Y 價位).....	22
	9.情境九:成交行情以上設定買進 1 口多單(X 價位)和成交行情以上設定賣出 1 口空單(Y 價位).....	23
	10.情境十:成交行情以下設定買進 1 口多單(X 價位)和成交行情以下設定賣出 1 口空單(Y 價位).....	23
	11. 舉例說明:選 OCO 下單,設定低買和高買二擇一.....	24
(五)	OCO 下單功能-低買高賣單委掛到市場,高買低賣單行情到以成交行情加掛 Z 檔下限價單.....	27
	1.情境十一:成交行情以下設定買進 1 口多單(X 價位)和成交行情以上設定買進 1 口多單(Y 價位).....	27
	2.其餘情境邏輯請參考 OCO 情境二~情境十.....	28
	3. 舉例說明:選 OCO 下單,設定低買和高買二擇一.....	29
(六)	鋪價單功能-設定下單檔數和間隔檔數進行灑單.....	31

1. 情境一: 選鋪價單,加掛檔數設 X 檔,間隔檔數 Y 檔 選買下賣上.....	31
2. 情境二: 選鋪價單,加掛檔數設 X 檔,間隔檔數 Y 檔 選買上賣下.....	31
3. 舉例說明:選鋪價單,加掛檔數設 2 檔,間隔檔數 2 檔,選買下賣上.....	32
(七) OCO 下單 2 功能-低買高賣或高買低賣都是進行策略預掛洗價.....	33
1. 選 OCO 下單 2 啟動後低買高賣單不會丟到市場掛委託單佔用保證金.....	33
(八) 停損達人功能-委掛下單價位成交後預掛停損單.行情到以市價單反向下單.....	34
1. 情境一:買進 1 口多單(X 價位),成交後設定停損 Y 點出場.....	34
2. 情境二:賣出 1 口空單(X 價位).成交後設定停損 Y 點出場.....	35
3. 舉例說明:選停損達人,買進 1 口多單 8922,設定成交後停損 10 點以市價出場.....	36
(九)停損達人功能-委掛下單價位成交後預掛停損單.行情到以行情成交價追加 N 檔反向下限價單.....	39
1. 情境三: 買進 1 口多單(X 價位).成交後設定停損 Y 點出場.下單價位以當時成交行情-N 檔出場.....	39
2. 情境四: 賣出 1 口空單(X 價位).成交後設定停利 Y 點出場.下單價位以當時成交行情+N 檔出場.....	39
3. 舉例說明:選停損達人,買進 1 口多單 8922,設定成交後停損 10 點以市場成交行情加掛 2 檔出場. ..	40
(十)停利達人功能-委掛下單價位成交後預掛停利單.行情到以市價單反向下單.....	43
1. 情境一:買進 1 口多單(X 價位).成交後設定停利 Y 點出場.....	43
2. 情境二:賣出 1 口空單(X 價位).成交後設定停利 Y 點出場.....	45
3. 舉例說明: 選停利達人.設定停利點數 10 點,成交後以市價反向出場.....	45
(十一)停利達人功能-委掛下單價位成交後預掛停利單.行情到以行情成交價追加 N 檔反向下限價單.....	48
1. 情境三: 買進 1 口多單(X 價位).成交後設定停利 Y 點出場.下單價位以當時成交行情-N 檔出場.....	48
2. 情境四: 賣出 1 口空單(X 價位).成交後設定停利 Y 點出場.下單價位以當時成交行情+N 檔出場.....	48
3. 舉例說明: 選停利達人.設定停利點數 10 點,成交後以行情成交價追加 2 檔反向出場.	48
(十二)移動停損達人功能-委掛下單價位成交後預掛停損單.行情到停損單以市價出場.....	51
1. 情境一:買進 1 口多單(X 價位).成交後設定移動停損 Y 點出場.....	51
2. 情境二:賣出 1 口空單(X 價位).成交後設定移動停損 Y 點出場.....	53
3. 舉例說明:選移動停損達人委掛下單價位,設定損失移動損失 5 檔後以市價單停損出場.	53
(十三)移動停損達人功能-委掛下單價位成交後預掛停損單.行情到以行情成交價追加 N 檔反向下限價單..	55
1. 情境三:買進 1 口多單(X 價位).成交後設定停損 Y 點出場.下單價位以當時成交行情-N 檔出場.....	55
2. 情境四:賣出 1 口空單(X 價位).成交後設定停利 Y 點出場.下單價位以當時成交行情+N 檔出場.....	56
3. 舉例說明:選移動停損達人委掛下單價位,設定損失移動損失 5 檔後以行情成交價追加兩檔停損出場.	57
(十四)停利停損達人功能-委掛下單價位成交後預掛停利停損單.行情到都以市價單反向下單.....	59
1. 情境一: 買進 1 口多單成交.成交後設定停損 Y 點,或停利 A 點出場.....	59
2. 情境二:賣出 1 口空單(X 價位).成交後設定停損 Y 點出場,或停利 A 點出場.....	60
3. 舉例說明:選停利停損達人,設定獲利或停損 5 檔後以市價停損或停利出場.....	61
(十五)停利停損達人功能-選停利停損達人委掛下單價位,行情到都以限價單價掛檔數反向下單.....	64
1. 情境三: 買進 1 口多單成交.成交後設定停損 Y 點出場或停損 A 點出場.下單價位以當時成交行情-N 檔出場.....	64
2. 情境四: 賣出 1 口空單成交.成交後設定停利 Y 點出場或停損 A 點出場.下單價位以當時成交行情+N	

檔出場.....	65
3.舉例說明:選停利停損達人,設定獲利或停損 5 檔後以限價停損或停利出場.....	65
(十六) 停利停損達人功能-委掛下單價位行情到停損以市價反向下單;停利以限價單反向下單	68
1.情境五: 買進 1 口多單成交,成交後設定停損 Y 點出場或停損 A 點出場,下單價位停利以當時成交行情-N 檔出場.....	68
2.情境六: 賣出 1 口空單成交,成交後設定停損 Y 點出場或停利 A 點出場,停利以當時成交行情+N 檔出場.....	68
3.舉例說明:選停利停損達人,設定獲利或停損 5 檔時,停損以市價反向下單;停利以限價單反向下單..	68
(十七) 停利停損達人功能-委掛下單價位行情到停利以市價單反向下單;停損以限價單反向下單	71
1.情境七:買進 1 口多單成交,成交後設定停損 Y 點出場或停利 A 點出場,停利以市價出場;停損以當時成交行情-N 檔出場	71
2.情境八:賣出 1 口空單成交,成交後設定停損 Y 點出場或停利 A 點出場,停利以市價出場;停損以當時成交行情+N 檔出場	71
3.舉例說明:選停利停損達人,設定獲利或停損 5 檔,行情到停利以市價單反向下單;停損以限價單反向下單.....	72
(十八) 啟用閃電一般下單	74

(一) 智慧閃電下單流程介紹

1. 設定方式

- 從報價連動或按放大鏡選擇下單商品
- 設定下單帳號
- 設定下單口數
- 設定倉別/是否當沖
- 點選”多功能下單設定”按鈕。
- 跳出多功能下單設定的選單。請選擇要下單的方式(請注意:一次僅能啟動一種功能), 選擇完畢請按確定。



- 選定下單商品, 在未啟動狀態, 如要改變下單商品、帳號、或是多功能下單條件, 皆會跳出此確認訊息。按確定, 則目前智閃策略預掛單會被刪除。(下到市場會被刪?)

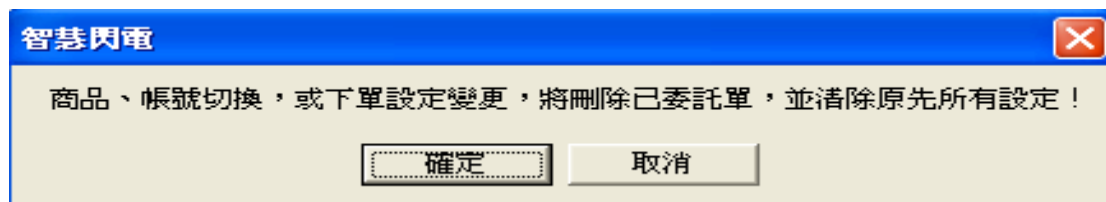

- 確定後請按”啟動多功能下單”完成設定步驟。

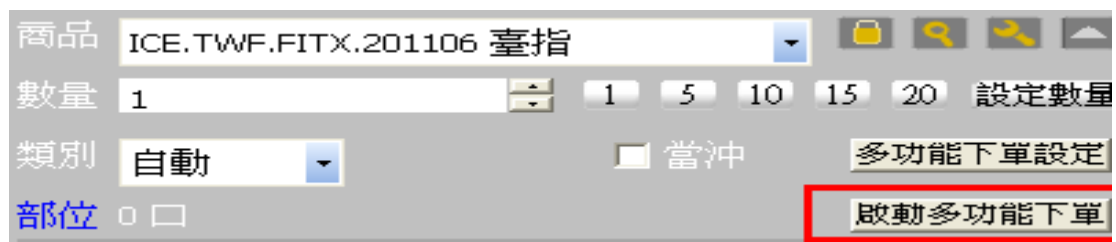

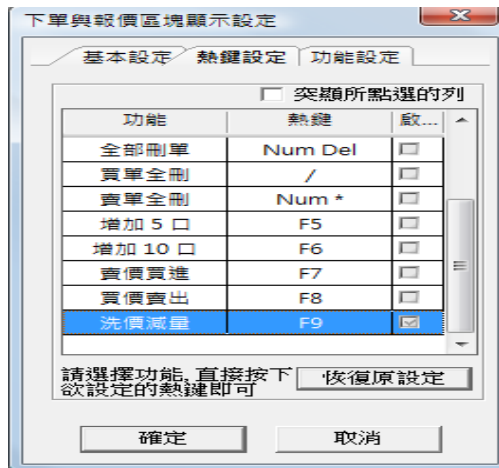

2-3 成交:成交後您可在 **部位** 旁邊看到成交口數/成交均價和淨損益等即時資訊

(二)觸價下單功能:行情到以市價下單

觸價下單 達到 市價 行情成交價追加 檔下單
 IOC下單 達到 市價 行情成交價追加 檔下單
 鋪價單
 IOC下單2 達到 市價 行情成交價追加 檔下單
 IOC下單2: 與IOC下單差異在[進行低買高賣時不會下到市場上; 功用: 可更節省保證金]

自動平倉功能

停損達人 達到 損失檔數即以 市價 行情成交價追加 檔平倉
 停利達人 達到 獲利檔數即以 市價 行情成交價追加 檔平倉
 移動停損達人 達到 損失檔數即以 市價 行情成交價追加 檔平倉
 停利停損達人 達到 損失檔數即以 市價 行情成交價追加 檔平倉
 達到 獲利檔數即以 市價 行情成交價追加 檔平倉

1.情境一: 以成交行情以下買進 1 口多單(X 價位).



1.1 策略未啟動

- 滑鼠左鍵點觸價買單, 會匯總在上方觸價回報欄位中
- 按多方策略全刪按鈕, 會將目前觸價買單和市場委託多單都刪除
- 按滑鼠左鍵, 點觸價買單會單筆刪單
- 行情到達觸價條件不會觸發

1.2 策略啟動

- 按多方策略全刪按鈕, 會將目前觸價買單和市場委託多單都刪除
- 按滑鼠左鍵, 點觸價買單會單筆刪單
- 策略未啟動前所設定策略, 啟動後會繼續執行
- 行情往下跌, 當市價行情等於或小於設定的 X 價位, 會觸發下 IOC 市價單到市場.
- 有勾選跳確認視窗, 按確定會下到市場, 按取消則不會下單
- 設定倉別帶自動/新/平倉觸發下單會依據倉別下出.

- 設定當沖,觸發下單會帶當沖送出

類別	自動	<input checked="" type="checkbox"/> 當沖
部位	自動	
成交	新倉 平倉	總量 92203

1.3 策略中途停止

策略停止時行情到不會觸發.

1.4 策略停止再啟動

策略停止時增減觸價買價價位,再按啟動.策略會依照最後設定繼續執行,行情到會繼續觸發

2 情境二:以成交行情以上價位買多單(X 價位).

行情往上漲,當市價行情等於或大於設定的 X 價位..會觸發下 IOC 市價單,其餘邏輯同上

部位		暫停多功能下單				
成交	9034 +6	總量	92203	單量	3	
*觸價	回報	量	價格	量	回報	*觸價
			9040			
			9039			
			9038	30		
			9037	21		
1			9036	8		
			9035	24		
			9034(3)	13		
			9033			

3.情境三:以成交行情以下價位賣空單(X 價位).

行情往下跌,當市價行情等於或小於設定的 X 價位..會觸發下 IOC 市價單,其餘邏輯同上

成交		暫停多功能下單				
9034 +6	總量	92203	單量	3		
*觸價	回報	量	價格	量	回報	*觸價
			9037	21		
			9036	8		
			9035	24		
			9034(3)	13		
			9033			
			9032			
			9031			1



5.1 策略未啟動

- 滑鼠左鍵點觸價買單,會匯總在上方觸價回報欄位中
- 按多方策略全刪按鈕 , 會將目前觸價買單和市場委託多單都刪除(預掛策略單 1 口,掛到市場回報 0 口)
- 按滑鼠左鍵,點觸價買單會單筆刪單
- 行情到達觸價條件不會觸發

5.2 策略啟動

- 按多方策略全刪按鈕,會將目前觸價買單和市場委託多單都刪除
- 按滑鼠左鍵,點觸價買單會單筆刪單
- 策略未啟動前所設定策略,啟動後會繼續執行
- 行情往下跌,當市價行情等於或突破設定的 7780 價位,會觸發下市價單到市場.
- 有勾選跳確認視窗,按確定會下到市場,按取消則不會下單
- 設定倉別帶自動/新/平倉觸發下單會依據倉別下出.
- 設定當沖,觸發下單會帶當沖送出



5.3 策略中途停止

- 策略停止時行情到不會觸發。

5.4 策略停止再啟動

- 策略停止時增減觸價買價價位,再按啟動,策略會依照最後設定繼續執行,行情到會繼續觸發
- 成交後您可在 **部位** 旁邊看到成交口數/成交均價和/淨損益等即時資訊

部位 選擇多功能下單

成交 9034 +6 總量 92203 單量 3

*觸價	回報	量	價格	量	回報	*觸價
			9040			
			9039			
			9038	30		
			9037	21		
1			9036	8		
			9035	24		
			9034(3)	13		
			9033			

3.情境七:以成交行情以下價位賣空單(X 價位),達到成交行情加掛 Y 檔下限價單行情往下跌,當市價行情等於或小於設定的 X 價位..會觸發以目前市場行情報價-Y 檔 下限價賣單到市場.其餘同選觸價下市價單邏輯

成交 9034 +6 總量 92203 單量 3

*觸價	回報	量	價格	量	回報	*觸價
			9037	21		
			9036	8		
			9035	24		
			9034(3)	13		
			9033			
			9032			
			9031			1

4.情境八:以成交行情以上價位賣空單(X 價位),達到成交行情加掛 Y 檔下限價單"行情往上漲,當市價行情等於或大於設定的 X 價位..會觸發以目前市場行情報價-Y 檔 下限價賣單到市場.其餘同選觸價下市價單邏輯"

成交 9034 +6 總量 92203 單量 3

*觸價	回報	量	價格	量	回報	*觸價
			9040			
			9039			
			9038	30		
			9037	21		1
			9036	8		
			9035	24		
			9034(3)	13		
			9033			

5.舉例說明(成交行情以上掛觸價下單,行情到以行情成交價追加 2 檔限價下單)
 首先選擇觸價下單,設定在達到行情後以成交價追加 2 檔下單.設定完成後按確定.

此時行情在 7777,預計在 7780 行情突破時以行情成交價追加兩檔掛限價單買進一口

觸價下單 達到 市價 **行情成交價追加** 檔下單

OCO下單 達到 市價 行情成交價追加 檔下單

鋪價單

OCO下單2 達到 市價 行情成交價追加 檔下單
 OCO下單2: 與OCO下單差異在[進行低買高賣時不會下到市場上;功用:可更節省保證金]

自動平倉功能

<input type="radio"/> 停損達人	達到	<input type="text" value="10"/>	損失檔數即以	<input type="radio"/> 市價	<input type="radio"/> 行情成交價追加	<input type="text" value="2"/>	檔平倉
<input type="radio"/> 停利達人	達到	<input type="text" value="10"/>	獲利檔數即以	<input type="radio"/> 市價	<input type="radio"/> 行情成交價追加	<input type="text" value="2"/>	檔平倉
<input type="radio"/> 移動停損達人	達到	<input type="text" value="10"/>	損失檔數即以	<input type="radio"/> 市價	<input type="radio"/> 行情成交價追加	<input type="text" value="2"/>	檔平倉
<input type="radio"/> 停利停損達人	達到	<input type="text" value="10"/>	損失檔數即以	<input type="radio"/> 市價	<input type="radio"/> 行情成交價追加	<input type="text" value="2"/>	檔平倉
	達到	<input type="text" value="10"/>	獲利檔數即以	<input type="radio"/> 市價	<input type="radio"/> 行情成交價追加	<input type="text" value="2"/>	檔平倉

5.1 策略未啟動

- 滑鼠左鍵點觸價買單,會匯總在上方觸價回報欄位中
- 按多方策略全刪按鈕 ,會將目前觸價買單和市場委託多單都刪除(預掛策略單 1 口,掛到市場回報 0 口)
- 按滑鼠左鍵,點觸價買單會單筆刪單
- 行情到達觸價條件不會觸發

5.2 策略啟動

- 按多方策略全刪按鈕,會將目前觸價買單和市場委託多單都刪除
- 按滑鼠左鍵,點觸價買單會單筆刪單
- 策略未啟動前所設定策略,啟動後會繼續執行
- 行情往下跌,當市價行情等於或突破設定的 7780 價位,會觸發下 7782 限價單到市場.
- 有勾選跳確認視窗.按確定會下到市場,按取消則不會下單
- 設定倉別帶自動/新/平倉觸發下單會依據倉別下出.
- 設定當沖,觸發下單會帶當沖送出

類別 當沖

部位

成交

總量 92203

1.3 策略中途停止

- 策略停止時行情到不會觸發.

1.4 策略停止再啟動

- 策略停止時增減觸價買價價位,再按啟動,策略會依照最後設定繼續執行,行情到會繼續觸發
- 成交後您可在 **部位** 旁邊看到成交口數/成交均價和淨損益等即時資訊

觸價下單 (已啟動)

商品: ICE.TWF.FIMTX.201009

數量: 1

類別: 自動 ROD

部位: 查詢 0

成交 7777 +84 總量 47480 單量 1

觸價...	回報	量	價格	量	回報	觸價...
			7781	55		
1			7780	127		
			7779	93		
			7778	121		
			7777(1)	16		
		5	7776			
		62	7775			

- 行情到不會觸發

1.2 策略啟用

- 按多方策略全刪按鈕,會將目前 OCO 買單和市場委託多單都刪除
- 按滑鼠左鍵,點 OCO 買單會一組刪單(已下至市場低買委掛單也會一併刪單)
- 策略未啟動前所設定策略,啟動後會繼續執行.
- OCO 設定完成,策略啟用後成交行情以下多單(低買策略)會掛 X 價位之限價單到市場上進行委託,高買策略單會進行洗價不會下到市場上.
- 行情若往下跌,當市價行情等於或小於設定的 X 價位之限價委託單會成交.而行情以上的 Y 價位市價單會自動刪單.
- 行情若往上漲,當市價行情等於或大於設定的 Y 價位.則會以 IOC 市價單下單,X 價位之市場委託會自動刪單.
- 設定倉別帶自動/新/平倉 OCO 下單會依據倉別下出.
- 設定當沖,oco 下單會帶當沖送出

1.3 策略中途停止

策略中途停止.若行情往下跌,下至市場的低買委掛單行情到還是會成交,並刪除另一口行情以上洗價買單策略.但若是市場行情往上漲,行情到達高買洗價策略,行情到不會觸發.

1.4 策略停止再啟動

- 策略停止時增減 OCO 價位設定,再按啟動.策略會依照最後設定繼續執行,行情到會繼續觸發
- 策略啟用後若行情上漲馬上到達高買洗價策略 Y 價位,Y 價位會到市場下市價單,低買市場委託單會被刪單.
- 策略啟用後行情往下跌,下至市場的低買委掛單行情到還是會成交,並刪除另一口行情以上洗價買單 .

2.情境二:成交行情以下設定買進 1 口多單(X 價位)和買進 1 口多單(Y 價位)-(不建議使用,會有兩隻腳同時掛出風險)

策略啟用後,兩隻低買策略買單會掛限價單到市場上進行委託.

成交 9034 +6		總量 92203		單量 3		
全刪 2		15:04:47			全刪	
*OCO	回報	量	價格	量	回報	*OCO
			9037	21		
			9036	8		
			9035	24		
			9034(3)	13		
			9033			
			9032			
1-C			9031			
			9030			
			9029			
1-C		26	9028			
		91	9027			

- 行情往下跌,當市價行情等於或小於設定的 X 價位..會觸發下限價單,並刪除 Y 價位限價買單
- 行情往下跌,當市價行情等於或小於設定的 Y 價位..會觸發下限價單,並刪除 X 價位限價買單
- 若行情跳空會有兩筆單同時成交風險,不建議使用.其餘邏輯同上."

3.情境三:成交行情以上設定買進 1 口多單(X 價位)和買進 1 口多單(Y 價位)-(不建議使用,會有兩隻腳同時掛出風險)

成交 9034 +6		總量 92203		單量 3		
全刪 2		15:04:47			全刪	
*OCO	回報	量	價格	量	回報	*OCO
			9040			
1-B			9039			
			9038	30		
			9037	21		
1-B			9036	8		
			9035	24		
			9034(3)	13		
			9033			
			9032			

- 行情往上漲,當市價行情等於或大於設定的 X 價位.會觸發下市價單,並刪除 Y 價位策略單
- 行情往上漲,當市價行情等於或大於設定的 Y 價位..會觸發下市價單,並刪除 X 價位策略單
- 若行情跳空會有兩筆單同時成交風險,其餘邏輯同上.

4.情境四:成交行情以上設定賣出 1 口空單(X 價位)和成交行情以下設定賣出 1 口空單(Y 價位)

成交 9034 +6		總量 92203		單量 3	
全刪		15:04:47		2	全刪
*OCO	回報	量	價格	量	*OCO
			9037	21	
			9036	8	
			9035	24	1-D
			9034(3)	13	
			9033		
			9032		1-D

4.1 策略啟動

- OCO 設定完成,策略啟用後成交行情以上空單會掛 X 價位之限價單到市場上進行委託
- 行情往上漲,當市價行情等於或大於設定的 X 價位..X 價位委掛限價單成交後,會將低賣洗價單一併刪除.
- 行情往下跌,當市價行情等於或小於於設定的 Y 價位.會觸發低賣空單以市價單下到市場,並將已委掛在市場的高賣限價空單一併刪除.
- 其餘邏輯請參考情境一買高買低機制

4.2 策略中途停止

- 啟動時高賣策略已下至市場,中途停止行情到還是會觸發限價單,並把另一口單刪除
- 行情以下賣單洗價策略,策略停止時行情到不會觸發.

4.3 策略停止再啟動

- 策略停止時增減 OCO 價位設定,再按啟動.策略會依照最後設定繼續執行,行情到會繼續觸發
- 策略啟用後若行情馬上到達洗價 Y 價位,Y 價位會到市場下單,市場委託單會被刪單.

5.情境五:成交行情以下設定賣出 1 口空單(X 價位)和賣出 1 口空單(Y 價位)-(不建議使用,會有兩隻腳同時掛出風險)

成交 9034 +6		總量 92203		單量 3	
全刪		15:04:47		2	全刪
*OCO	回報	量	價格	量	*OCO
			9037	21	
			9036	8	
			9035	24	
			9034(3)	13	
			9033		
			9032		1-E
			9031		
			9030		1-E

- 行情往下跌,當市價行情等於或小於設定的 X 價位..會觸發下 IOC 市價單,將另一口洗價單刪除
- 行情往上漲,當市價行情等於或大於設定的 Y 價位..會觸發下 IOC 市價單,將另一口洗價單刪除
- 若行情跳空會有兩筆單同時成交風險,其餘邏輯同情境一低買高買策略.

6.情境六:成交行情以上設定賣出 1 口空單(X 價位)和賣出 1 口空單(Y 價位)-(不建議使用,會有兩隻腳同時掛出風險)

成交 9034 +6		總量 92203		單量 3	
全刪		15:04:47		2	全刪
*OCO	回報	量	價格	量	*OCO
			9040		
			9039		
			9038	30	1-F
			9037	21	
			9036	8	1-F
			9035	24	
			9034(3)	13	
			9033		

- 策略啟動後賣高會先掛到市場賣出 2 筆委託空單,
- 當行情往上漲,市價行情等於或大於設定的 X 價位.會觸發下賣空限價單,將另一張 Y 價位委託單刪除
- 行情往上漲,當市價行情等於或大於設定的 Y 價位..會觸發下賣空限價單,將另一張 X 價位委託單刪除
- 啟動時高賣策略已下至市場,策略中途停止後會繼續執行,若某一邊市場委掛單先成交,另一邊會自動刪單.
- 若行情跳空會有兩筆單同時成交風險,其餘邏輯同情境一低買高買策略.

7.情境七:成交行情以上設定買進1口多單(X價位)和成交行情以下設定賣出1口空單(Y價位)

成交 9034 +6		總量 92203		單量 3		
全刪 1		15:04:47		1	全刪	
*OCO	回報	量	價格	量	回報	*OCO
			9040			
			9039			
			9038	30		
1-G			9037	21		
			9036	8		
			9035	24		
			9034(3)	13		
			9033			
			9032			
			9031			1-G
			9030			

- 行情往上漲,當市價行情等於或大於設定的 X 價位..會觸發下 IOC 市價買單,將另一張 Y 價位空單刪除
- 行情往下跌,當市價行情等於或小於設定的 Y 價位..會觸發下 IOC 市價賣單,將另一張 X 價位多單刪除"
- 策略不啟動時行情到不會觸發,啟動時會繼續執行

8.情境八:成交行情以下設定買進1口多單(X價位)和成交行情以上設定賣出1口空單(Y價位)

成交 9034 +6		總量 92203		單量 3		
全刪 1		15:04:47		1	全刪	
*OCO	回報	量	價格	量	回報	*OCO
			9040			
			9039			
			9038	30		
			9037	21		
			9036	8		1-A
			9035	24		
			9034(3)	13		
			9033			
1-A			9032			

- 低買高賣會先下到市場委掛1口多單,1口空單.
- 行情往下跌,當市價行情等於或小於設定的 X 價位.委掛限價多單成交時,會將另一張 Y 價位委掛市場賣單刪除.
- 行情往上漲,當市價行情等於或大於設定的 Y 價位.委掛限價空單成交時,會將另一張 X 價位委託市場多單刪除.
- 啟動時低買高賣策略已下至市場,中途停止行情到還是會觸發限價單,並把另一口

單刪除

9.情境九:成交行情以上設定買進1口多單(X價位)和成交行情以上設定賣出1口空單(Y價位)

成交 9034 +6		總量 92203		單量 3		
全刪 1		🔒	15:04:47	🔄	1 全刪	
*OCO	回報	量	價格	量	回報	*OCO
			9040			
			9039			
			9038	30		1-B
1-B			9037	21		
			9036	8		
			9035	24		
			9034(3)	13		
			9033			

- 策略啟動後賣高 X 價位策略單會先掛到市場賣出 1 筆委託空單
- 行情往上漲,當市價行情等於或大於設定的 X 價位..會觸發下 IOC 市價買單,並把另一張 Y 價位委託賣單刪除.
- 行情往上漲,當市價行情等於或大於設定的 Y 價位..委掛限價空單會成交,將另一筆洗價買單刪單"
- X 和 Y 價位不可相同.
- 啟動時高賣策略已下至市場,中途停止高賣行情到還是在成交後,把另一口 X 價位多單一併刪除.若高買行情到,策略中途停止則不會觸發

10.情境十:成交行情以下設定買進1口多單(X價位)和成交行情以下設定賣出1口空單(Y價位)

成交 9034 +6		總量 92203		單量 3		
全刪 1		🔒	15:04:47	🔄	1 全刪	
*OCO	回報	量	價格	量	回報	*OCO
			9037	21		
			9036	8		
			9035	24		
			9034(3)	13		
			9033			
			9032			
1-C			9031			
			9030			1-C
			9029			

- 策略啟動後買低 X 價位策略單會先掛到市場委託多單

- 行情往下跌,當市價行情等於或小於設定的 X 價位,委掛限價多單成交時,會將另一筆 Y 價位洗價單刪除.
- 行情往上漲,當市價行情等於或大於設定的 Y 價位,會觸發市價賣單,將另一筆委掛 X 價位單刪除"
- X 和 Y 價位不可相同.
- 啟動時低買策略已下至市場,中途停止多單行情到還是在成交後,把另一口 Y 價位空單一併刪除.若低賣行情到,策略中途停止則不會觸發

11. 舉例說明:選 OCO 下單,設定低買和高買二擇一.

首先選 OCO 下單,選達到行情以市價下單.

<input type="radio"/> 觸價下單	達到	<input type="radio"/> 市價	<input checked="" type="radio"/> 行情成交價追加	<input type="text" value="2"/>	檔下單		
<input checked="" type="radio"/> OCO下單	達到	<input checked="" type="radio"/> 市價	<input type="radio"/> 行情成交價追加	<input type="text" value="2"/>	檔下單		
<input type="radio"/> 鋪價單							
<input type="radio"/> OCO下單2	達到	<input type="radio"/> 市價	<input type="radio"/> 行情成交價追加	<input type="text" value="2"/>	檔下單		
OCO下單2: 與OCO下單差異在[進行低買高賣時不會下到市場上; 功用: 可更節省保證金]							
自動平倉功能							
<input type="radio"/> 停損達人	達到	<input type="text" value="10"/>	損失檔數即以	<input checked="" type="radio"/> 市價	<input type="radio"/> 行情成交價追加	<input type="text" value="2"/>	檔平倉
<input type="radio"/> 停利達人	達到	<input type="text" value="10"/>	獲利檔數即以	<input checked="" type="radio"/> 市價	<input type="radio"/> 行情成交價追加	<input type="text" value="2"/>	檔平倉
<input type="radio"/> 移動停損達人	達到	<input type="text" value="10"/>	損失檔數即以	<input checked="" type="radio"/> 市價	<input type="radio"/> 行情成交價追加	<input type="text" value="2"/>	檔平倉
<input type="radio"/> 停利停損達人	達到	<input type="text" value="10"/>	損失檔數即以	<input checked="" type="radio"/> 市價	<input type="radio"/> 行情成交價追加	<input type="text" value="2"/>	檔平倉
	達到	<input type="text" value="10"/>	獲利檔數即以	<input type="radio"/> 市價	<input type="radio"/> 行情成交價追加	<input type="text" value="2"/>	檔平倉

設定預掛買進 1 口 9032 多單或預掛買進 1 口 9037 多單(此時成交在 9034)

滑鼠左鍵點 OCO 下 2 張買單,會匯總在上方 OCO 回報欄位中顯示對應組數和口數.1-D

代表 D 組別下 1 口.請注意: 在 OCO 的設定模式下,只可以點選一次不能作加碼的動作

部位 0 □ 啟動多功能下單

成交 9034 +6 總量 92203 單量 3

*OCO	回報	量	價格	量	回報	*OCO
			9040			
			9039			
			9038	30		
1-D			9037	21		
			9036	8		
			9035	24		
			9034(3)	13		
			9033			
1-D			9032			

1.1 策略不啟動

- 按多方策略全刪按鈕 , 會將目前 OCO 買單(2 □)和市場委託多單(0 □)都刪除
- 按滑鼠左鍵選 OCO 刪除其中一支買單策略,另一支會一併刪除
- 行情到不會觸發

1.2 策略啟用

- OCO 設定完成,策略啟用後會掛價位 9032 限價單到市場上進行委託,價位 9037 高買策略單會進行洗價不會下到市場上.
- 按多方策略全刪按鈕,會將目前 OCO 買單和市場委託多單都刪除
- 按滑鼠左鍵,點 OCO 買單會一組刪單(已下至市場低買委託掛單也會一併刪單)
- 策略未啟動前所設定策略,啟動後會繼續執行.
- 行情若往下跌,當市價行情等於或小於 9032,委託價位 9032 多單會成交.而行情 9037 預掛洗價單會自動刪單.
- 行情若往上漲,當市價行情等於或大於設定的 9037 價位.則會以市價單下單,下到市場的 9032 價位市場委託會自動刪單.
- 設定倉別帶自動/新/平倉 OCO 下單會依據倉別下出.
- 設定當沖,oco 下單會帶當沖送出

1.3 策略中途停止

策略中途停止.若行情往下跌,下至市場的 9032 限價委託掛單行情到還是會成交,並刪除另一口預掛 9037 洗價買單策略.但若是市場行情往上漲,行情到達高 9037,則行情到不會觸發.

1.4 策略停止再啟動

- 策略停止時增減 OCO 價位設定,再按啟動,策略會依照最後設定繼續執行,行情到會繼續觸發
- 策略啟用後若行情上漲馬上到達高買洗價策略 9037 價位,預掛 9037 會下市價單

到市場,已下到市場的 9032 限價委託單會被刪單.

- 策略啟用後行情往下跌,已下至市場的 9032 委掛單行情到還是會成交,並刪除另一口預掛 9037 洗價買單 .

(五)OCO 下單功能-低買高賣單委掛到市場,高買低賣單行情到以成交行情加掛 Z 檔下限價單

觸價下單 達到 市價 行情成交價追加 檔下單
 OCO下單 達到 市價 行情成交價追加 檔下單
 鋪價單
 OCO下單2 達到 市價 行情成交價追加 檔下單
 OCO下單2: 與OCO下單差異在[進行低買高賣時不會下到市場上;功用:可更節省保證金]

自動平倉功能

停損達人 達到 損失檔數即以 市價 行情成交價追加 檔平倉
 停利達人 達到 獲利檔數即以 市價 行情成交價追加 檔平倉
 移動停損達人 達到 損失檔數即以 市價 行情成交價追加 檔平倉
 停利停損達人 達到 損失檔數即以 市價 行情成交價追加 檔平倉
 達到 獲利檔數即以 市價 行情成交價追加 檔平倉

1.情境十一:成交行情以下設定買進 1 口多單(X 價位)和成交行情以上設定買進 1 口多單(Y 價位).

滑鼠左鍵點 OCO 下 2 張買單,會匯總在上方 OCO 回報欄位中顯示對應組數和口數.1-A 代表 A 組數下 1 口.

部位 啟動多功能下單

成交 9034 +6 按多方策略全刪按鈕,會將目前OCO買單和市場委託多單都刪除

*OCO	回報	量	價格	量	回報	*OCO
			9040			
			9039			
			9038	30		
1-A	1-A代表A組數下一口		9036	21		
			9035	8		
			9034(3)	24		
			9033	13		
1-A	低買以限價單先掛到市場		9032			
			9030			

1.1 策略不啟動

- 按多方策略全刪按鈕,會將目前 OCO 買單和市場委託多單都刪除
- 按滑鼠左鍵選 OCO 刪除其中一支買單策略,另一支會一併刪除

- 行情到不會觸發

1.2 策略啟用

- 按多方策略全刪按鈕,會將目前 OCO 買單和市場委託多單都刪除
- 按滑鼠左鍵,點 OCO 買單會一組刪單(已下至市場低買委掛單也會一併刪單)
- 策略未啟動前所設定策略,啟動後會繼續執行.
- OCO 設定完成,策略啟用後成交行情以下多單(低買策略)會掛 X 價位之限價單到市場上進行委託,高買策略單會進行洗價不會下到市場上.
- 行情若往下跌,當市價行情等於或小於設定的 X 價位之限價委託單會成交.而行情以上的 Y 價位預掛單會自動刪單.
- 行情若往上漲,當市價行情等於或大於設定的 Y 價位.則會以市場行情加掛 Z 檔限價單下到市場,成交後 X 價位之市場委託會自動刪單.
- 設定倉別帶自動/新/平倉 OCO 下單會依據倉別下出.
- 設定當沖,oco 下單會帶當沖送出

1.3 策略中途停止

策略中途停止.若行情往下跌,下至市場的低買委掛單行情到還是會成交,並刪除另一口行情以上洗價買單策略.但若是市場行情往上漲,行情到達高買洗價策略,行情到不會觸發.

1.4 策略停止再啟動

- 策略停止時增減 OCO 價位設定,再按啟動.策略會依照最後設定繼續執行,行情到會繼續觸發
- 策略啟用後若行情上漲馬上到達高買洗價策略 Y 價位,Y 價位會以市場行情加掛 Z 檔限價單下到市場,成交後低買的 X 價位之市場委託會自動刪單.
- 策略啟用後行情往下跌,下至市場的低買委掛單行情到還是會成交,並刪除另一口行情以上洗價買單 .

2.其餘情境邏輯請參考 OCO 情境二~情境十.

- 行情到不會觸發

1.2 策略啟用

- OCO 設定完成,策略啟用後會掛價位 9032 限價單到市場上進行委託,價位 9037 高買策略單會進行洗價不會下到市場上.
- 按多方策略全刪按鈕,會將目前 OCO 買單和市場委託多單都刪除
- 按滑鼠左鍵,點 OCO 買單會一組刪單(已下至市場低買委掛單也會一併刪單)
- 策略未啟動前所設定策略,啟動後會繼續執行.
- 行情若往下跌,當市價行情等於或小於 9032,委託價位 9032 多單會成交.而行情 9037 預掛洗價單會自動刪單.
- 行情若往上漲,當市價行情等於或大於設定的 9037 價位.假設是市場行情在 9037,則會追加兩檔以 9039 限價單下單,成交後,已下到市場的 9032 價位市場委託單則會自動刪單.
- 設定倉別帶自動/新/平倉 OCO 下單會依據倉別下出.
- 設定當沖,oco 下單會帶當沖送出

1.3 策略中途停止

策略中途停止.若行情往下跌,下至市場的 9032 限價委掛單行情到還是會成交,並刪除另一口預掛 9037 洗價買單策略.但若是市場行情往上漲,行情到達高 9037,則行情到不會觸發.

1.4 策略停止再啟動

- 策略停止時增減 OCO 價位設定,再按啟動,策略會依照最後設定繼續執行,行情到會繼續觸發
- 策略啟用後若行情上漲馬上到達高買洗價策略 9037 價位,假設是市場行情在 9037,則會追加兩檔以 9039 限價單下單,成交後,已下到市場的 9032 價位市場委託單則會自動刪單.
- 策略啟用後行情往下跌,已下至市場的 9032 委掛單行情到還是會成交,並刪除另一口預掛 9037 洗價買單 .

(六) 鋪價單功能-設定下單檔數和間隔檔數進行灑單

<input type="radio"/> 觸價下單	達到	<input type="radio"/> 市價	<input checked="" type="radio"/> 行情成交價追加	<input type="text" value="2"/>	檔下單		
<input type="radio"/> OCO下單	達到	<input type="radio"/> 市價	<input checked="" type="radio"/> 行情成交價追加	<input type="text" value="2"/>	檔下單		
<input checked="" type="radio"/> 鋪價單							
<input type="radio"/> OCO下單2	達到	<input checked="" type="radio"/> 市價	<input type="radio"/> 行情成交價追加	<input type="text" value="2"/>	檔下單		
OCO下單2: 與OCO下單差異在[進行低買高賣時不會下到市場上; 功用: 可更節省保證金]							
自動平倉功能							
<input type="radio"/> 停損達人	達到	<input type="text" value="10"/>	損失檔數即以	<input checked="" type="radio"/> 市價	<input type="radio"/> 行情成交價追加	<input type="text" value="2"/>	檔平倉
<input type="radio"/> 停利達人	達到	<input type="text" value="10"/>	獲利檔數即以	<input checked="" type="radio"/> 市價	<input type="radio"/> 行情成交價追加	<input type="text" value="2"/>	檔平倉
<input type="radio"/> 移動停損達人	達到	<input type="text" value="10"/>	損失檔數即以	<input checked="" type="radio"/> 市價	<input type="radio"/> 行情成交價追加	<input type="text" value="2"/>	檔平倉
<input type="radio"/> 停利停損達人	達到	<input type="text" value="10"/>	損失檔數即以	<input checked="" type="radio"/> 市價	<input type="radio"/> 行情成交價追加	<input type="text" value="2"/>	檔平倉
	達到	<input type="text" value="10"/>	獲利檔數即以	<input type="radio"/> 市價	<input type="radio"/> 行情成交價追加	<input type="text" value="2"/>	檔平倉

1.情境一: 選鋪價單,加掛檔數設 X 檔,間隔檔數 Y 檔 選買下賣上

1.1 策略不啟動無作用,無法下單

1.2 策略啟動 點價位下買單,會在價位往下 每隔 Y 檔,加掛 X+1 口單.

- 點價位下賣單,會在價位往上 每隔 Y 檔,加掛 X+1 口單.
- 按多方全刪按鈕,會將目前下到市場回報刪單
- 按空方全刪按鈕,會將目前下到市場回報刪單
- 設定倉別帶自動/新/平倉 會依據倉別下出.
- 設定當沖,oco 下單會帶當沖送出

1.3 策略中途停止行情到,委掛到市場的限價單還是會成交

2.情境二: 選鋪價單,加掛檔數設 X 檔,間隔檔數 Y 檔 選買上賣下

2.1 策略不啟動 無作用,無法下單

2.2 策略啟動 點價位下賣單,會在價位往下 每隔 Y 檔,加掛 X+1 口單.

- 點價位下買單,會在價位往上 每隔 Y 檔,加掛 X+1 口單.
- 按多方全刪按鈕,會將目前下到市場回報刪單
- 按空方全刪按鈕,會將目前下到市場回報刪單
- 設定倉別帶自動/新/平倉 會依據倉別下出.
- 設定當沖,oco 下單會帶當沖送出

2.3 策略中途停止,行情到委掛到市場的限價單還是會成交

3.舉例說明:選鋪價單,加掛檔數設 2 檔,間隔檔數 2 檔,選買下賣上.

首先選鋪價單後按確定.

觸價下單 達到 市價 行情成交價追加 檔下單
 OCO下單 達到 市價 行情成交價追加 檔下單
 鋪價單
 OCO下單2 達到 市價 行情成交價追加 檔下單
 OCO下單2: 與OCO下單差異在[進行低買高賣時不會下到市場上;功用:可更節省保證金]

自動平倉功能

停損達人 達到 損失檔數即以 市價 行情成交價追加 檔平倉
 停利達人 達到 獲利檔數即以 市價 行情成交價追加 檔平倉
 移動停損達人 達到 損失檔數即以 市價 行情成交價追加 檔平倉
 停利停損達人 達到 損失檔數即以 市價 行情成交價追加 檔平倉
 達到 獲利檔數即以 市價 行情成交價追加 檔平倉

設定加掛檔數 2 檔、間隔檔數 2 檔.

數量 加掛檔數 買上賣下
 類別 間隔檔數 買下賣上
 當沖

如選”買上賣下”，策略啟動後點買 7776 點。則下單，系統會自動下出買 7776、買 7778、買 7780。
(從 7776 往上灑單買 2 口,每口檔數間隔 2 檔)

鋪價單 (已暫停)

商品: ICE.TWF.FIMTX.201009 小臺

數量: 10 加掛檔數 2 間隔檔數 2 買上賣下 買下賣上

類別: 自動 ROD 當沖

部位: 0

市買 買 賣 市賣

成交 7780 +87 總量 50935 單量 1

全刪	回報	量	價格	量	回報	全刪
刪			7784	71		刪
刪			7783	37		刪
刪			7782	44		刪
刪			7781	28		刪
刪	1		7780(1)	11		刪
刪	1		7779			刪
刪			7778			刪
刪		48	7777			刪
刪	1	58	7776			刪
刪		59	7775			刪
刪		66	7774			刪

(七)OCO 下單 2 功能-低買高賣或高買低賣都是進行策略預掛洗價.

<input type="radio"/> 觸價下單	達到	<input type="radio"/> 市價	<input checked="" type="radio"/> 行情成交價追加	<input type="text" value="2"/>	檔下單		
<input type="radio"/> OCO下單	達到	<input type="radio"/> 市價	<input checked="" type="radio"/> 行情成交價追加	<input type="text" value="2"/>	檔下單		
<input type="radio"/> 鋪價單							
<input checked="" type="radio"/> OCO下單2	達到	<input checked="" type="radio"/> 市價	<input type="radio"/> 行情成交價追加	<input type="text" value="2"/>	檔下單		
OCO下單2: 與OCO下單差異在[進行低買高賣時不會下到市場上;功用: 可更節省保證金]							
自動平倉功能							
<input type="radio"/> 停損達人	達到	<input type="text" value="10"/>	損失檔數即以	<input type="radio"/> 市價	<input type="radio"/> 行情成交價追加	<input type="text" value="2"/>	檔平倉
<input type="radio"/> 停利達人	達到	<input type="text" value="10"/>	獲利檔數即以	<input type="radio"/> 市價	<input type="radio"/> 行情成交價追加	<input type="text" value="2"/>	檔平倉
<input type="radio"/> 移動停損達人	達到	<input type="text" value="10"/>	損失檔數即以	<input type="radio"/> 市價	<input type="radio"/> 行情成交價追加	<input type="text" value="2"/>	檔平倉
<input type="radio"/> 停利停損達人	達到	<input type="text" value="10"/>	損失檔數即以	<input type="radio"/> 市價	<input type="radio"/> 行情成交價追加	<input type="text" value="2"/>	檔平倉
	達到	<input type="text" value="10"/>	獲利檔數即以	<input type="radio"/> 市價	<input type="radio"/> 行情成交價追加	<input type="text" value="2"/>	檔平倉

1. 選 OCO 下單 2 啟動後低買高賣單不會丟到市場掛委託單佔用保證金,除此外皆同 OCO 下單,邏輯請參考 OCO 下單.

- 委掛限價買單到市場,當市場行情等於或大於 X 價位,委託單成交在 Z 價位.停損達人即掛反向洗價賣單做停損(Z-Y 價位)
- 停損達人賣單,會匯總在上方停損達人回報欄位中
- 按空方策略全刪按紐,會將目前停損賣單和市場委託空單都刪除
- 按滑鼠左鍵點停損賣單價位會將此價位洗價單全刪
- 從工具箱啟用洗價減量(預設 F9).用鍵盤或滑鼠先選好價位,按 F9 可以依據策略做洗價單部份減量動作



- 行情往下跌,當市價行情等於或小於設定的 Z-Y 價位.會觸發下 IOC 市價單到市場作反向停損賣出動作
- "有勾選跳確認視窗.按確定洗價單會送到市場,按取消此價位策略洗價單全部刪除"
- 設定倉別帶自動/新/平倉,市場委掛單會依據倉別下出(建議帶自動單)
- 預掛停損單行情到倉別會帶自動單下出
- 設定當沖,觸發下單會帶當沖送出

1.3 策略中途停止

- 策略暫停前的市場委託單,在暫停時不提供停損功能.委掛單成交不會反向預掛停損單
- 策略暫停前已有預掛停損賣單,行情到不會觸發
- 按空方策略全刪按紐,會將暫停前停損賣單和市場委託空單都刪除
- 從工具箱啟用洗價減量(預設 F9),用鍵盤或滑鼠先選好價位,按 F9 會將暫停前洗價單做部份減量動作"

1.4 策略停止再啟動

策略停止時調整停損洗價部位,再按啟動.策略會依照最後設定繼續執行,行情到會繼續觸發

2.情境二:賣出 1 口空單(X 價位).成交後設定停損 Y 點出場

成交 8922 -107		總量 116497		單量 1		
全冊	1	15:09:03	全冊			
停損...	回報	量	價格	量	回報	停損...
			8942			
			8941			
			8940			
1			8939			
			8938			
			8937			
			8936			
			8935			
			8934			
			8933	256		
			8932	28		
			8931	19		

- 委掛限價賣單到市場,當市場行情等於或小於 X 價位,委託單成交在 Z 價位.停損達人即掛反向洗價賣單做停損(Z+Y 價位)
- 行情往上漲,當市價行情等於或大於設定的 Z+Y 價位..會觸發下 IOC 市價單到市場作反向停損買進動作.其餘邏輯請參考買進 1 口多單(X 價位).成交後設定停損 Y 點出場

3.舉例說明:選停損達人,買進 1 口多單 8922,設定成交後停損 10 點以市價出場.
 首先設定停損 10 點,選市價出場.設定完成後按確定

多功能下單設定

同步目前暫停狀態下的智慧閃電檔數設定

預掛新倉/平倉功能

觸價下單 達到 市價 行情成交價追加 檔下單
 OOO下單 達到 市價 行情成交價追加 檔下單
 銷價單
 OOO下單2 達到 市價 行情成交價追加 檔下單
OOO下單2: 與OOO下單差異在[進行低買高賣時不會下到市場上; 功用: 可更節省保證金]

自動平倉功能

停損達人 達到 損失檔數即以 市價 行情成交價追加 檔平倉
 停利達人 達到 獲利檔數即以 市價 行情成交價追加 檔平倉
 移動停損達人 達到 損失檔數即以 市價 行情成交價追加 檔平倉
 停利停損達人 達到 損失檔數即以 市價 行情成交價追加 檔平倉
 達到 獲利檔數即以 市價 行情成交價追加 檔平倉

此功能選項一次只能啟動一種功能

1.1 策略未啟動 不能使用

1.2 策略啟動

- 委掛限價買單到市場,當市場行情等於或大於 8922 價位,委託單成交在 8922 價位.停損達人即掛反向洗價賣單做停損價位 8912

部位 淨買 1 口 平均成本 8922 損益 0 暫停多功能下單

市買 買 8939 賣 市賣

成交 8922 -107 總量 116497 單量 1

全刪	回報	量	價格	量	回報	停損...
			8923			
		2	8922(1)			
		8	8921			
		11	8920			
		23	8919			
		6	8918			
			8917			
			8916			
			8915			
			8914			
			8913			
			8912			1

- 停損達人賣單,會匯總在上方停損達人回報欄位中
- 按空方策略全刪按紐,會將目前停損賣單和市場委託空單都刪除
- 按滑鼠左鍵點停損賣單價位會將此價位洗價單全刪
- 從工具箱啟用洗價減量(預設 F9).用鍵盤或滑鼠先選好 8912 價位,按 F9 可以依據策略做洗價單部份減量動作

下單與報價區塊顯示設定

基本設定 熱鍵設定 功能設定

突顯所點選的列

功能	熱鍵	啟...
全部刪單	Num Del	<input type="checkbox"/>
買單全刪	/	<input type="checkbox"/>
賣單全刪	Num +	<input type="checkbox"/>
增加 5 口	F5	<input type="checkbox"/>
增加 10 口	F6	<input type="checkbox"/>
賣價買進	F7	<input type="checkbox"/>
買價賣出	F8	<input type="checkbox"/>
洗價減量	F9	<input checked="" type="checkbox"/>

請選擇功能,直接按下欲設定的熱鍵即可

		8915		
		8914		
		8913		
		8912		2
		8911		

智慧閃電下單—洗價減量

8912洗價減量	可減量口數	減量口數
8922賣出停損	1	<input type="text"/>
8922賣出停損	1	<input type="text"/>

- 行情往下跌,當市價行情等於或小於設定的 8912 價位.會觸發下 IOC 市價單到市場作反向停損賣出動作
- 設定倉別帶自動/新/平倉,市場委掛單會依據倉別下出(建議帶自動單)
- 預掛停損單行情到倉別會帶自動單下出

- 設定當沖,觸發下單會帶當沖送出

1.3 策略中途停止

- 策略暫停前的市場委託單,在暫停時不提供停損功能.委掛單成交不會反向預掛停損單
- 策略暫停前已有預掛停損賣單,行情到不會觸發
- 按空方策略全刪按鈕,會將暫停前停損賣單和市場委託空單都刪除
- 從工具箱啟用洗價減量(預設 F9),用鍵盤或滑鼠先選好價位,按 F9 會將暫停前洗價單做部份減量動作"

1.4 策略停止再啟動

策略停止時調整停損洗價部位,再按啟動.策略會依照最後設定繼續執行,行情到會繼續觸發

(九)停損達人功能-委掛下單價位成交後預掛停損單.行情到以行情成交價追加 N 檔反向下限價單

觸價下單 達到 市價 行情成交價追加 檔下單
 OCO下單 達到 市價 行情成交價追加 檔下單
 鋪價單
 OCO下單2 達到 市價 行情成交價追加 檔下單
 OCO下單2: 與OCO下單差異在[進行低買高賣時不會下到市場上;功用:可更節省保證金]

自動平倉功能

停損達人 達到 損失檔數即以 市價 行情成交價追加 檔平倉
 停利達人 達到 獲利檔數即以 市價 行情成交價追加 檔平倉
 移動停損達人 達到 損失檔數即以 市價 行情成交價追加 檔平倉
 停利停損達人 達到 損失檔數即以 市價 行情成交價追加 檔平倉
 達到 獲利檔數即以 市價 行情成交價追加 檔平倉

1.情境三: 買進 1 口多單(X 價位).成交後設定停損 Y 點出場.下單價位以當時成交行情-N 檔出場

- 委掛限價買單價位到市場,當市場行情等於或大於 X 價位,委託單成交在 Z 價位.停損達人即掛反向洗價賣單做停損(Z-Y 價位)
- 行情往下跌,當市價行情等於或小於設定的 Z-Y 價位..會觸發下限價單(當時成交行情-N 檔)到市場作反向停損賣出動作.其餘邏輯請參考買進 1 口多單(X 價位).成交後設定停損 Y 點出場

部位 淨買 1 口 平均成本 8922 損益 0 暫停多功能下單

市買 買 8939 賣 市賣

成交 8922 -107 總量 116497 單量 1

全刪	回報	量	價格	量	回報	停損...	1 全刪
			8922				
		2	8922(1)				
		8	8920				
		11	8919				
		23	8918				
		6	8917				
			8916				
			8915				
			8914				
			8913				
			8912				1

2.情境四: 賣出 1 口空單(X 價位).成交後設定停利 Y 點出場.下單價位以當時成交行情+N 檔出場

成交 8922 -107		總量 116497		單量 1	
全刪	1	15:09:03	全刪		
停損...	回報	量	價格	量	回報
			8942		
			8941		
			8940		
1			8939		
			8938		
			8937		
			8936		
			8935		
			8934		
			8933	256	
			8932	28	
			8931	19	

- 委掛限價賣單價位到市場,當市場行情等於或小於 X 價位,委託單成交在 Z 價位.停損達人即掛掛反向洗價賣單做停損(Z+Y 價位)
- 行情往上漲,當市價行情等於或大於於設定的 Z+Y 價位..會觸發下限價買單(當時成交行情+N 檔)到市場作反向停損買進動作.其餘邏輯請參考買進 1 口多單(X 價位).成交後設定停損 Y 點出場

3.舉例說明:選停損達人,買進 1 口多單 8922,設定成交後停損 10 點以市場成交行情加掛 2 檔出場. 首先設定停損 10 點,成交行情加掛 2 檔出場.設定完成後按確定

多功能下單設定

同步目前暫停狀態下的智慧閃電檔數設定

預掛新倉/平倉功能

觸價下單 達到 市價 行情成交價追加 檔下單

OOO下單 達到 市價 行情成交價追加 檔下單

鋪價單

OOO下單2 達到 市價 行情成交價追加 檔下單

OOO下單2: 與OOO下單差異在[進行低買高賣時不會下到市場上; 功用: 可更節省保證金]

自動平倉功能

停損達人 達到 損失檔數即以 市價 行情成交價追加 檔平倉

停利達人 達到 獲利檔數即以 市價 行情成交價追加 檔平倉

移動停損達人 達到 損失檔數即以 市價 行情成交價追加 檔平倉

停利停損達人 達到 損失檔數即以 市價 行情成交價追加 檔平倉

停利停損達人 達到 獲利檔數即以 市價 行情成交價追加 檔平倉

此功能選項一次只能啟動一種功能

1.1 策略未啟動 不能使用

1.2 策略啟動

- 委掛限價買單到市場,當市場行情等於或大於 8922 價位,委託單成交在 8922 價位.停損達人即掛反向洗價賣單做停損價位 8912

部位 淨買 1 口 平均成本 8922 損益 0 暫停多功能下單

市買 買 8939 賣 市賣

成交 8922 -107 總量 116497 單量 1

全刪	回報	量	價格	量	回報	停損...
			8923			
		2	8922(1)			
		8	8921			
		11	8920			
		23	8919			
		6	8918			
			8917			
			8916			
			8915			
			8914			
			8913			
			8912			1

- 停損達人賣單,會匯總在上方停損達人回報欄位中
- 按空方策略全刪按紐,會將目前停損賣單和市場委託空單都刪除
- 按滑鼠左鍵點停損賣單價位會將此價位洗價單全刪
- 從工具箱啟用洗價減量(預設 F9).用鍵盤或滑鼠先選好 8912 價位,按 F9 可以依據策略做洗價單部份減量動作

下單與報價區塊顯示設定

基本設定 熱鍵設定 功能設定

突顯所點選的列

功能	熱鍵	啟...
全部刪單	Num Del	<input type="checkbox"/>
買單全刪	/	<input type="checkbox"/>
賣單全刪	Num +	<input type="checkbox"/>
增加 5 口	F5	<input type="checkbox"/>
增加 10 口	F6	<input type="checkbox"/>
賣價買進	F7	<input type="checkbox"/>
買價賣出	F8	<input type="checkbox"/>
洗價減量	F9	<input checked="" type="checkbox"/>

請選擇功能,直接按下欲設定的熱鍵即可

		8915		
		8914		
		8913		
		8912		2
		8911		

智慧閃電下單—洗價減量

8912洗價減量	可減量口數	減量口數
8922賣出停損	1	<input type="text"/>
8922賣出停損	1	<input type="text"/>

- 行情往下跌,當市價行情等於或小於設定的 8912 價位.會觸發下 8910(8912 減 2 檔)限價賣單到市場作反向停損賣出動作
- 設定倉別帶自動/新/平倉,市場委掛單會依據倉別下出(建議帶自動單)
- 預掛停損單行情到倉別會帶自動單下出
- 設定當沖,觸發下單會帶當沖送出

1.3 策略中途停止

- 策略暫停前的市場委託單,在暫停時不提供停損功能.委掛單成交不會反向預掛停損單
- 策略暫停前已有預掛停損賣單,行情到不會觸發
- 按空方策略全刪按鈕,會將暫停前停損賣單和市場委託空單都刪除
- 從工具箱啟用洗價減量(預設 F9),用鍵盤或滑鼠先選好價位,按 F9 會將暫停前洗價單做部份減量動作"

1.4 策略停止再啟動

策略停止時調整停損洗價部位,再按啟動.策略會依照最後設定繼續執行,行情到會繼續觸發

(十)停利達人功能-委掛下單價位成交後預掛停利單.行情到以市價單反向下單

觸價下單 達到 市價 行情成交價追加 檔下單
 OCO下單 達到 市價 行情成交價追加 檔下單
 鋪價單
 OCO下單2 達到 市價 行情成交價追加 檔下單
 OCO下單2: 與OCO下單差異在[進行低買高賣時不會下到市場上;功用:可更節省保證金]

自動平倉功能

停損達人 達到 損失檔數即以 市價 行情成交價追加 檔平倉
 停利達人 達到 獲利檔數即以 市價 行情成交價追加 檔平倉
 移動停損達人 達到 損失檔數即以 市價 行情成交價追加 檔平倉
 停利停損達人 達到 損失檔數即以 市價 行情成交價追加 檔平倉
 達到 獲利檔數即以 市價 行情成交價追加 檔平倉

1.情境一:買進 1 口多單(X 價位),成交後設定停利 Y 點出場.

市買 買 8926 賣 市賣

成交 8922 -107 總量 116497 單量 1

*停利	回報	*量	價格	*量	回報	停利
*停利 達人買單,會匯總在上方停利達人回報欄位中						
			8932	28		1
			8931	19		
委託單成交後會依照所設定停利檔數(假設10檔),由成交價往下預掛10檔停利						
			8929			
			8928	1		
			8927			
			8926			
			8925			
			8924			
			8923			
1		2	8922(1)			

1.1 策略未啟動 不能使用

1.2 策略啟動

- 委掛限價買單到市場,當市場行情等於或大於 X 價位,委託單成交在 Z 價位.停利達人即掛反向洗價賣單做停利(Z+Y 價位)

- 停利達人賣單,會匯總在上方停利達人回報欄位中
- 按空方策略全刪按鈕,會將目前停利賣單和市場委託空單都刪除
- 按滑鼠左鍵點停利賣單價位會將此價位洗價單全刪
- 從工具箱啟用洗價減量(預設 F9),用鍵盤或滑鼠先選好價位,按 F9 可以依據策略做洗價單部份減量動作"



- 行情往上漲,當市價行情等於或大於設定的Z+Y價位..會觸發下IOC市價單到市場作反向停利賣出動作
- 有勾選跳確認視窗.按確定洗價單會送到市場,按取消此價位策略洗價單全部刪除
- 設定倉別帶自動/新/平倉 市場委掛單會依據倉別下出(建議帶自動單)
- 預掛停損單行情到倉別會帶自動單下出
- 設定當沖,觸發下單會帶當沖送出

1.3 策略中途停止

- 策略暫停前的市場委託單,在暫停時委掛單成交會預掛停利洗價單,但行情到不會觸發
- 策略暫停前已有停利賣單,行情到不會觸發
- 按空方策略全刪按鈕,會將暫停前停利賣單和市場委託空單都刪除
- 從工具箱啟用洗價減量(預設 F9),用鍵盤或滑鼠先選好價位,按 F9 會將暫停前洗價單做部份減量動作

1.4 策略停止再啟動

- 策略停止時調整停利洗價部位,再按啟動.策略會依照最後設定繼續執行,行情到會繼續觸發

2.情境二:賣出 1 口空單(X 價位),成交後設定停利 Y 點出場

成交 8922 -107		總量 116497		單量 1	
全刪	1	15:09:03	1	全刪	
停損...	回報	量	價格	量	回報
			8942		
			8941		
			8940		1
			8939		
			8938		
			8937		
1			8936		
			8935		
			8934		
			8933	256	
			8932	28	
			8931	19	

- 委掛限價賣單價位到市場,當市場行情等於或小於 X 價位,委託單成交在 Z 價位.停利達人即掛反向洗價賣單做停利(Z-Y 價位)
- 行情往下跌,當市價行情等於或小於設定的 Z-Y 價位..會觸發下 IOC 市價單到市場作反向停利買進動作.其餘邏輯請參考買進 1 口多單(X 價位),成交後設定停利 Y 點出

3.舉例說明: 選停利達人.設定停利點數 10 點,成交後以市價反向出場.

首先選停利達人,設定達到 10 點獲利以市價反向出場.設定完成按確定

觸價下單 達到 市價 行情成交價追加 檔下單
 OCC下單 達到 市價 行情成交價追加 檔下單
 鋪價單
 OCC下單2 達到 市價 行情成交價追加 檔下單
 OCC下單2: 與OCC下單差異在[進行低買高賣時不會下到市場上;功用: 可更節省保證金]

自動平倉功能

停損達人 達到 損失檔數即以 市價 行情成交價追加 檔平倉
 停利達人 達到 獲利檔數即以 市價 行情成交價追加 檔平倉
 移動停損達人 達到 損失檔數即以 市價 行情成交價追加 檔平倉
 停利停損達人 達到 損失檔數即以 市價 行情成交價追加 檔平倉
 達到 獲利檔數即以 市價 行情成交價追加 檔平倉

1.1 策略未啟動 不能使用

1.2 策略啟動

- 委掛限價 8922 買單到市場,當市場行情等於或大於 8922 價位,委託單成交在 8922 價位. 停利達人即掛反向洗價賣單 8932 做停利(8922 加 10 檔價位)

成交 8922 -107		總量 116497		單量 1		
*停利	回報	*量	價格	*量	回報	*停利
			8933	256		
			8932	28		1
			8931	19		
委託單成交後會依照所設定停利檔數(假設10檔),由成交價往下預掛10檔停利						
			8929			
			8928	1		
			8927			
			8926			
			8925			
			8924			
			8923			
	1	2	8922(1)			

- 停利達人賣單,會匯總在上方停利達人回報欄位中
- 按空方策略全刪按鈕,會將目前停利賣單和市場委託空單都刪除
- 按滑鼠左鍵點停利賣單價位會將此價位洗價單全刪
- 從工具箱啟用洗價減量(預設F9),用鍵盤或滑鼠先選好 8932 價位,按F9 可以依據策略做 "洗價單部份減量動作"

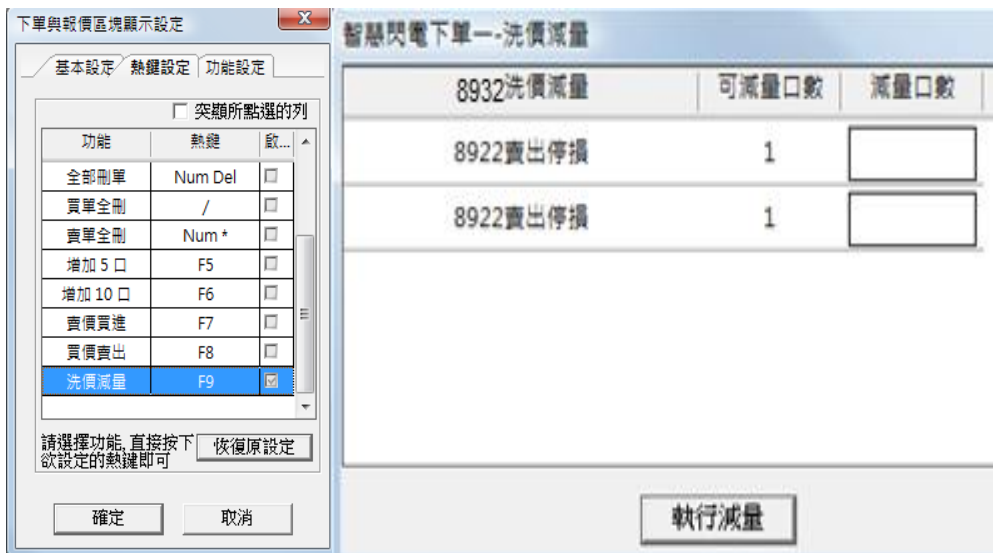

- 行情往上漲,當市價行情等於或大於設定的 8932 價位..會觸發下 IOC 市價單到市場作反向停利賣出動作
- 有勾選跳確認視窗,按確定洗價單會送到市場,按取消此價位策略洗價單全部刪除
- 設定倉別帶自動/新/平倉 市場委掛單會依據倉別下出(建議帶自動單)
- 預掛停損單行情到倉別會帶自動單下出

- 設定當沖,觸發下單會帶當沖送出

1.3 策略中途停止

- 策略暫停前的市場委託單,在暫停時委掛單成交會預掛停利洗價單,但行情到不會觸發
- 策略暫停前已有停利賣單,行情到不會觸發
- 按空方策略全刪按鈕,會將暫停前停利賣單和市場委託空單都刪除
- 從工具箱啟用洗價減量(預設F9),用鍵盤或滑鼠先 8932 價位,按 F9 會將暫停前洗價單做部份減量動作

1.4 策略停止再啟動

- 策略停止時調整停利洗價部位,再按啟動.策略會依照最後設定繼續執行,行情到會繼續觸發

(十一)停利達人功能-委掛下單價位成交後預掛停利單.行情到以行情成交價追加 N 檔反向下限價單

<input type="radio"/> 觸價下單	達到	<input type="radio"/> 市價	<input checked="" type="radio"/> 行情成交價追加	<input type="text" value="2"/>	檔下單		
<input type="radio"/> OCO下單	達到	<input type="radio"/> 市價	<input checked="" type="radio"/> 行情成交價追加	<input type="text" value="2"/>	檔下單		
<input type="radio"/> 鋪價單							
<input type="radio"/> OCO下單2	達到	<input checked="" type="radio"/> 市價	<input type="radio"/> 行情成交價追加	<input type="text" value="2"/>	檔下單		
OCO下單2: 與OCO下單差異在[進行低買高賣時不會下到市場上; 功用: 可更節省保證金]							
自動平倉功能							
<input type="radio"/> 停損達人	達到	<input type="text" value="10"/>	損失檔數即以	<input type="radio"/> 市價	<input checked="" type="radio"/> 行情成交價追加	<input type="text" value="2"/>	檔平倉
<input checked="" type="radio"/> 停利達人	達到	<input type="text" value="10"/>	獲利檔數即以	<input type="radio"/> 市價	<input checked="" type="radio"/> 行情成交價追加	<input type="text" value="2"/>	檔平倉
<input type="radio"/> 移動停損達人	達到	<input type="text" value="10"/>	損失檔數即以	<input checked="" type="radio"/> 市價	<input type="radio"/> 行情成交價追加	<input type="text" value="2"/>	檔平倉
<input type="radio"/> 停利停損達人	達到	<input type="text" value="10"/>	損失檔數即以	<input checked="" type="radio"/> 市價	<input type="radio"/> 行情成交價追加	<input type="text" value="2"/>	檔平倉
	達到	<input type="text" value="10"/>	獲利檔數即以	<input type="radio"/> 市價	<input type="radio"/> 行情成交價追加	<input type="text" value="2"/>	檔平倉

1.情境三: 買進 1 口多單(X 價位).成交後設定停利 Y 點出場.下單價位以當時成交行情-N 檔出場

- 委掛限價 ROD 買單價位到市場,當市場行情等於或大於 X 價位,委託單成交在 Z 價位.停利達人即掛反向洗價賣單做停利(Z+Y 價位)
- 行情往上漲,當市價行情等於或大於設定的 Z+Y 價位..會觸發下 ROD 現價單(當時成交行情-N 檔)到市場作反向停利賣出動作.其餘邏輯請參考買進 1 口多單(X 價位).成交後設定停利 Y 點出場

2.情境四: 賣出 1 口空單(X 價位).成交後設定停利 Y 點出場.下單價位以當時成交行情+N 檔出場

- 委掛限價 ROD 賣單價位到市場,當市場行情等於或小於 X 價位,委託單成交在 Z 價位.停利達人即掛反向洗價賣單做停利(Z-Y 價位)
- 行情往下跌,當市價行情等於或小於設定的 Z-Y 價位.會觸發下 ROD 限價單(當時成交行情+N 檔)到市場作反向停利買進動作.其餘邏輯請參考買進 1 口多單(X 價位).成交後設定停利 Y 點出場

3.舉例說明: 選停利達人.設定停利點數 10 點,成交後以行情成交價追加 2 檔反向出場.首先選停利達人,設定達到 10 點獲利以行情成交價追加 2 檔反向出場.設定完成按確定

觸價下單 達到 市價 行情成交價追加 檔下單
 000下單 達到 市價 行情成交價追加 檔下單
 鋪價單
 000下單2 達到 市價 行情成交價追加 檔下單
 000下單2: 與000下單差異在[進行低買高賣時不會下到市場上;功用:可更節省保證金]

自動平倉功能

停損達人 達到 損失檔數即以 市價 行情成交價追加 檔平倉
 停利達人 達到 獲利檔數即以 市價 行情成交價追加 檔平倉
 移動停損達人 達到 損失檔數即以 市價 行情成交價追加 檔平倉
 停利停損達人 達到 損失檔數即以 市價 行情成交價追加 檔平倉
 達到 獲利檔數即以 市價 行情成交價追加 檔平倉

1.1 策略未啟動 不能使用

1.2 策略啟動

- 委掛限價 8922 買單到市場,當市場行情等於或大於 8922 價位,委託單成交在 8922 價位. 停利達人即掛反向洗價賣單 8932 做停利(8922 加 10 檔價位)

成交 8922 -107		總量 116497		單量 1		
*停利	回報	*量	價格	*量	回報	
			8933	256		
			8932	28	1	
			8931	19		
委託單成交後會依照所設定停利檔數(假設10檔),由成交價往下預掛10檔停利						
			8929			
			8928	1		
			8927			
			8926			
			8925			
			8924			
			8923			
	1	2	8922(1)			

- 停利達人賣單,會匯總在上方停利達人回報欄位中
- 按空方策略全刪按鈕,會將目前停利賣單和市場委託空單都刪除
- 按滑鼠左鍵點停利賣單價位會將此價位洗價單全刪
- 從工具箱啟用洗價減量(預設F9),用鍵盤或滑鼠先選好 8932 價位,按F9 可以依據策略做洗價單部份減量動作"

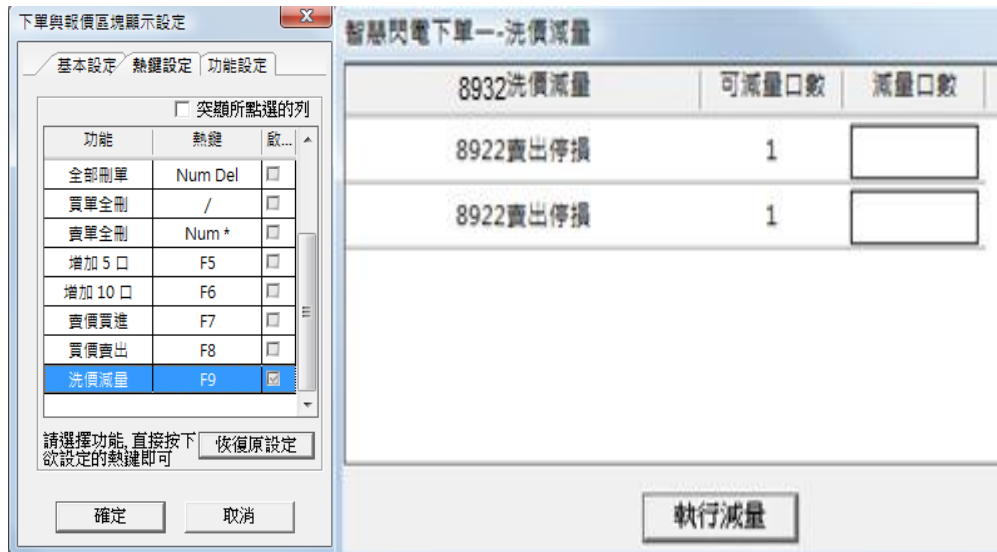

- 行情往上漲,當市價行情等於或大於設定的 8932 價位..會觸發下 8930(8932 減兩檔賣出) 限價單到市場作反向停利賣出動作
- 有勾選跳確認視窗.按確定洗價單會送到市場,按取消此價位策略洗價單全部刪除
- 設定倉別帶自動/新/平倉 市場委掛單會依據倉別下出(建議帶自動單)
- 預掛停損單行情到倉別會帶自動單下出
- 設定當沖,觸發下單會帶當沖送出

1.3 策略中途停止

- 策略暫停前的市場委託單,在暫停時委掛單成交會預掛停利洗價單,但行情到不會觸發
- 策略暫停前已有停利賣單,行情到不會觸發
- 按空方策略全刪按鈕,會將暫停前停利賣單和市場委託空單都刪除
- 從工具箱啟用洗價減量(預設 F9),用鍵盤或滑鼠先 8932 價位,按 F9 會將暫停前洗價單做部份減量動作

1.4 策略停止再啟動

- 策略停止時調整停利洗價部位,再按啟動.策略會依照最後設定繼續執行,行情到會繼續觸發

(十二)移動停損達人功能-委掛下單價位成交後預掛停損單.行情到停損單以市價出場.

觸價下單 達到 市價 行情成交價追加 檔下單
 OOO下單 達到 市價 行情成交價追加 檔下單
 鋪價單
 OOO下單2 達到 市價 行情成交價追加 檔下單
 OOO下單2: 與OOO下單差異在[進行低買高賣時不會下到市場上;功用:可更節省保證金]

自動平倉功能

停損達人 達到 損失檔數即以 市價 行情成交價追加 檔平倉
 停利達人 達到 獲利檔數即以 市價 行情成交價追加 檔平倉
 移動停損達人 達到 損失檔數即以 市價 行情成交價追加 檔平倉
 停利停損達人 達到 損失檔數即以 市價 行情成交價追加 檔平倉
 達到 獲利檔數即以 市價 行情成交價追加 檔平倉

1.情境一:買進 1 口多單(X 價位).成交後設定移動停損 Y 點出場

成交 8922 -107		總量 116497		單量 1		
*停損	回報	*量	價格	*量	回報	*停損
			8924			
			8923			
	1	2	8922(1)			
			8921			
			8920			
		11	8919			
		23	8918			
		6	8917			
			8916			
			8915			
			8914			
			8913			
			8912			3
			8911			
			8910			

50 321

1.1 策略未啟動 不能使用

1.2 策略啟動

- 委掛限價買單價位到市場,當市場行情等於或大於 X 價位,委託單成交在 Z 價位.停損達人即掛反向洗價賣單做停損(Z-Y 價位)

- 停損達人賣單,會匯總在上方停損達人回報欄位中
- 按空方策略全刪按紐,會將目前停損賣單和市場委託空單都刪除
- 按滑鼠左鍵點停損賣單價位會將此價位洗價單全刪
- 從工具箱啟用洗價減量(預設 F9),用鍵盤或滑鼠先選好價位,按 F9 可以依據策略做洗價單部份減量動作
- 移動停損的停損價位會一直移動.如在執行減量過程中停損價位移動,只要執行減量完成,系統還是會依據策略進行減量.

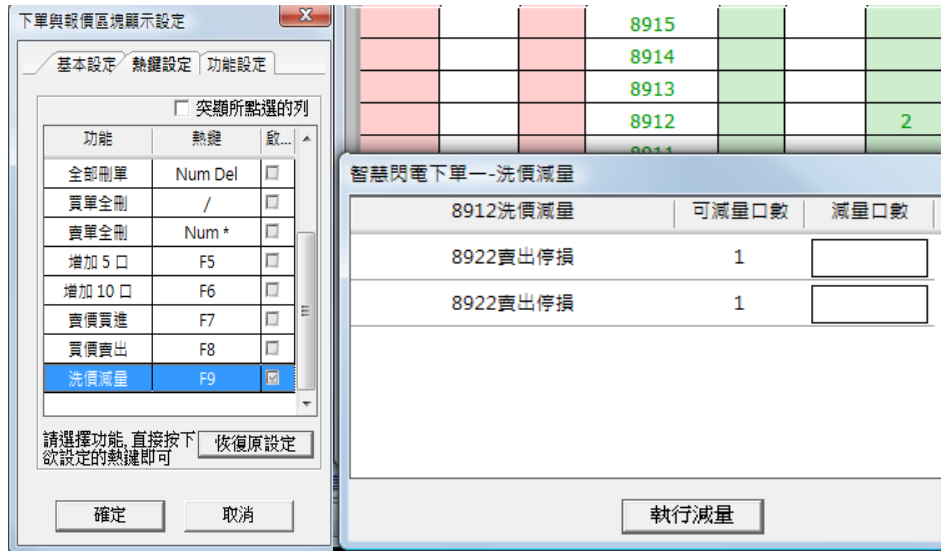

- 行情往下跌,當市價行情等於或小於設定的 Z-Y 價位.會觸發下 IOC 市價單到市場作反向停損賣出動作
- 行情從剛剛成交 Z 價位一直往上漲,先漲到 A 點,再往上漲到最高 B 點,最後拉回到 A 點.(A 和 B 相差 Y 點)

當市場行情漲到 A 點,停損價位往上移動到(Z-Y+A)價位.

當市場行情漲到 B 點,停損價位往上移動到(Z-Y+B)價位.

當市場行情拉回 A 點,由於最高點 B 和 A 點符合設定停損 Y 點出場邏輯.則當行情等於或小於 A 點,會觸發下 IOC 市價單到市場作反向停損賣出動作"

- 有勾選跳確認視窗.按確定洗價單會送到市場,按取消此價位策略洗價單全部刪除"
- 設定倉別帶自動/新/平倉 市場委掛單會依據倉別下出.(建議帶自動單)
- 預掛停損單行情到倉別會帶自動單下出
- 設定當沖,觸發下單會帶當沖送出

1.3 策略中途停止

- 策略暫停前的市場委託單,在暫停時委掛單成交會預掛停損洗價單,但行情到不會觸發
- 策略暫停前已有停損賣單,行情到不會觸發
- 按空方策略全刪按紐,會將暫停前停損賣單和市場委託空單都刪除
- 從工具箱啟用洗價減量(預設 F9),用鍵盤或滑鼠先選好價位,按 F9 會將暫停前洗價單做部份減量動作

1.4 策略停止再啟動

- 策略停止時調整停損洗價部位,再按啟動,策略會依照最後設定繼續執行,行情到會繼續觸發

2.情境二:賣出 1 口空單(X 價位),成交後設定移動停損 Y 點出場

商品名稱	成交價	已成交	倉別	來源
臺指201105	8922	1	平倉	6
臺指201105	8924	1	平倉	6
臺指201105	8931	1	平倉	6
臺指201105	8924	1	平倉	6
臺指201105	8926	1	平倉	6
臺指201105	8927	1	平倉	6
臺指201105	9029	1	平倉	6
臺指201105	8922	1	新倉	6

*移...	回報	*量	價格	*量	回報	*移動...
			8934			
			8933	256		
1			8932	28		
			8931	19		
			8930	17		
			8929			
			8928	1		
			8927			
			8926			
			8925			
			8924			
			8923			
		2	8922(1)			

- 委掛限價賣單價位到市場,當市場行情等於或小於 X 價位,委託單成交在 Z 價位.停損達人即掛反向洗價賣單做停損(Z+Y 價位)
- 行情往上漲,當市價行情等於或大於設定的 Z+Y 價位..會觸發下 IOC 市價單到市場作反向停損買進動作.其餘邏輯請參考買進 1 口多單(X 價位).成交後設定停損 Y 點出場

3.舉例說明:選移動停損達人委掛下單價位,設定損失移動損失 5 檔後以市價單停損出場.

首先選移動停損,設定 5 檔,市價.設定完成後按確定.

觸價下單 達到 市價 行情成交價追加 檔下單
 OCO下單 達到 市價 行情成交價追加 檔下單
 鋪價單
 OCO下單2 達到 市價 行情成交價追加 檔下單
 OCO下單2: 與OCO下單差異在[進行低買高賣時不會下到市場上;功用:可更節省保證金]

自動平倉功能

停損達人 達到 損失檔數即以 市價 行情成交價追加 檔平倉
 停利達人 達到 獲利檔數即以 市價 行情成交價追加 檔平倉
 移動停損達人 達到 損失檔數即以 市價 行情成交價追加 檔平倉
 停利停損達人 達到 損失檔數即以 市價 行情成交價追加 檔平倉
 達到 獲利檔數即以 市價 行情成交價追加 檔平倉

1.1 策略未啟動 不能使用

1.2 策略啟動

- 委掛限價買單 7782 價位到市場,當市場行情等於或大於 7782 價位,委託單成交在 7782 價位.停損達人即掛反向洗價賣單 7777 做停損(7782-5 檔)

移動停損...	回報	量	價格	量	回報	移動停損...
			7788			
			7787			
			7786			
			7785			
			7784			
			7783	114		1
			7782	355		2
			7781	83		
			7780	4		1
			7779	1		
		1	7778			1

- 停損達人賣單,會匯總在上方停損達人回報欄位中
- 按空方策略全刪按鈕,會將目前停損賣單和市場委託空單都刪除
- 按滑鼠左鍵點停損賣單價位會將此價位洗價單全刪
- 從工具箱啟用洗價減量(預設 F9),用鍵盤或滑鼠先選好 7777(價位會一直往上移動),按 F9 可以依據策略做洗價單部份減量動作
- 行情若往下跌,當市價行情等於或小於設定的 7777 價位.會觸發下市價單到市場作反向停損賣出動作
- 行情若從剛剛成交 7782 價位一直往上漲,先漲到 7786 點,再往上漲到最高 7788 點,最後拉回到 7783 點.
則當行情由 7782 漲 4 點到 7786 點,停損價位往上移動到 7781.(由 7777 移動到 7781)
當行情再由 7786 漲 2 點到 7788 點,停損價位往上移動到 7783 價位.(由 7781 移動到 7783)
當市場行情從 7788 拉回 5 點到 7783 點,移動停損移到 7778(7783 移動到 7778)
由從於最高點 7788 到 7783 點符合設定停損 5 點出場邏輯,則當行情等於或小於 7783 點,會觸發下市價單到市場作反向停損賣出動作.
- 有勾選跳確認視窗,按確定洗價單會送到市場,按取消此價位策略洗價單全部刪除
- 設定倉別帶自動/新/平倉 市場委掛單會依據倉別下出.(建議帶自動單)
- 預掛停損單行情到倉別會帶自動單下出
- 設定當沖,觸發下單會帶當沖送出

1.3 策略中途停止

- 策略暫停前的市場委託單,在暫停時委掛單成交會預掛停損洗價單,但行情到不會觸發

- 策略暫停前已有停損賣單,行情到不會觸發
- 按空方策略全刪按鈕,會將暫停前停損賣單和市場委託空單都刪除
- 從工具箱啟用洗價減量(預設 F9),用鍵盤或滑鼠先選好價位(價位會一直移動),按 F9 會將暫停前洗價單做部份減量動作

1.4 策略停止再啟動

- 策略停止時調整停損洗價部位,再按啟動,策略會依照最後設定繼續執行,行情到會繼續觸發

(十三)移動停損達人功能-委掛下單價位成交後預掛停損單,行情到以行情成交價追加 N 檔反向下限價單

觸價下單 達到 市價 行情成交價追加 檔下單
 OOO下單 達到 市價 行情成交價追加 檔下單
 鋪價單
 OOO下單2 達到 市價 行情成交價追加 檔下單
 OOO下單2: 與OOO下單差異在[進行低買高賣時不會下到市場上;功用:可更節省保證金]

自動平倉功能

停損達人 達到 損失檔數即以 市價 行情成交價追加 檔平倉
 停利達人 達到 獲利檔數即以 市價 行情成交價追加 檔平倉
 移動停損達人 達到 損失檔數即以 市價 行情成交價追加 檔平倉
 停利停損達人 達到 損失檔數即以 市價 行情成交價追加 檔平倉
 達到 獲利檔數即以 市價 行情成交價追加 檔平倉

1.情境三:買進 1 口多單(X 價位),成交後設定停損 Y 點出場,下單價位以當時成交行情-N 檔出場

部位	淨買 1 口	平均成本 8922	損益 0	暫停多功能下單
市買	買	8939	賣	市賣
成交	8922 -107	總量 116497	單量 1	
全刪		15:09:03	1	全刪
停損...	回報	量	價格	量
			8923	
		2	8922(1)	
		8	8921	
		11	8920	
		23	8919	
		6	8918	
			8917	
			8916	
			8915	
			8914	
			8913	
			8912	1

委掛限價 ROD 買單價位到市場,當市場行情等於或大於 X 價位,委託單成交在 Z 價位,停損達人即掛反向洗價賣單做停損(Z-Y 價位)

- 行情往下跌,當市價行情等於或小於設定的 Z-Y 價位..會觸發下現價單(當時成交行情 -N 檔)到市場作反向停損賣出動作.
- 行情從剛剛成交 Z 價位一直往上漲,先漲到 A 點,再往上漲到最高 B 點,最後拉回到 A 點.(A 和 B 相差 Y 點)
 當市場行情漲到 A 點,停損價位往上移動到(Z-Y+A)價位.
 當市場行情漲到 B 點,停損價位往上移動到(Z-Y+B)價位.
 當市場行情拉回 A 點,由於最高點 B 和 A 點符合設定停損 Y 點出場邏輯,則當行情等於或小於 A 點,會觸發下 ROD 現價單(當時成交行情-N 檔)到市場作反向停損賣出動作.
- 其餘邏輯請參考買進 1 口多單(X 價位),成交後設定停損 Y 點出場"

2.情境四:賣出 1 口空單(X 價位),成交後設定停利 Y 點出場.下單價位以當時成交行情+N 檔出場

商品名稱	成交價	已成交	倉別	來源
臺指201105	8922	1	平倉	6
臺指201105	8924	1	平倉	6
臺指201105	8931	1	平倉	6
臺指201105	8924	1	平倉	6
臺指201105	8926	1	平倉	6
臺指201105	8927	1	平倉	6
臺指201105	9029	1	平倉	6
臺指201105	8922	1	新倉	6

*移...	回報	*量	價格	*量	回報	*移動...
			8934			
			8933	256		
1			8932	28		
			8931	19		
			8930	17		
			8929			
			8928	1		
			8927			
			8926			
			8925			
			8924			
			8923			
		2	8922(1)			

- 委掛限價賣單價位到市場,當市場行情等於或小於 X 價位,委託單成交在 Z 價位.停損達人即掛掛反向洗價賣單做停損(Z+Y 價位)
- 行情往上漲,當市價行情等於或大於設定的 Z+Y 價位..會觸發下 ROD 限價單(當時成交行情+N 檔)到市場作反向停損買進動作
- 行情從剛剛成交 Z 價位一直往下跌,先跌到 A 點,再往下跌到最低 B 點,最後拉回到 A 點.(A 和 B 相差 Y 點)
 當市場行情跌到 A 點,停損價位往上移動到(Z+Y-A)價位.
 當市場行情漲到 B 點,停損價位往上移動到(Z+Y-B)價位.
 當市場行情拉回 A 點,由於最低 B 點和 A 點符合設定停損 Y 點出場邏輯,則當行情等於或大於 A 點,會觸發下 ROD 現價單(當時成交行情+N 檔)到市場作反向停損賣出動作.
- 其餘邏輯請參考買進 1 口多單(X 價位),成交後設定停損 Y 點出場"

3.舉例說明:選移動停損達人委掛下單價位,設定損失移動損失 5 檔後以行情成交價追加兩檔停損出場.

首先選移動停損,設定 5 檔,追加兩檔.設定完成後按確定.

多功能下單設定

同步目前暫停狀態下的智慧閃電檔數設定

預掛新倉/平倉功能

觸價下單 達到 市價 行情成交價追加 檔下單

OCO下單 達到 市價 行情成交價追加 檔下單

銷價單

OCO下單2 達到 市價 行情成交價追加 檔下單
 OCO下單2: 與OCO下單差異在[進行低買高賣時不會下到市場上;功用:可更節省保證金]

自動平倉功能

停損達人 達到 損失檔數即以 市價 行情成交價追加 檔平倉

停利達人 達到 獲利檔數即以 市價 行情成交價追加 檔平倉

移動停損達人 達到 損失檔數即以 市價 行情成交價追加 檔平倉

停利停損達人 達到 損失檔數即以 市價 行情成交價追加 檔平倉

達到 獲利檔數即以 市價 行情成交價追加 檔平倉

此功能選項一次只能啟動一種功能

1.1 策略未啟動 不能使用

1.2 策略啟動

- 委掛限價買單 7782 價位到市場,當市場行情等於或大於 7782 價位,委託單成交在 7782 價位.停損達人即掛反向洗價賣單 7777 做停損(7782-5 檔)

移動停損...	回報	量	價格	量	回報	移動停損...
			7788			
			7787			
			7786			
			7785			
			7784			
			7783	114		1
			7782	355		2
			7781	83		
			7780	4		1
			7779	1		
		1	7778			1

- 停損達人賣單,會匯總在上方停損達人回報欄位中

- 按空方策略全刪按鈕,會將目前停損賣單和市場委託空單都刪除
- 按滑鼠左鍵點停損賣單價位會將此價位洗價單全刪
- 從工具箱啟用洗價減量(預設 F9),用鍵盤或滑鼠先選好 7777(價位會一直往上移動),按 F9 可以依據策略做洗價單部份減量動作
- 行情若往下跌,當市價行情等於或小於設定的 7777 價位.會觸發下 7775 限價單(7777-2 檔)到市場作反向停損賣出動作
- 行情若從剛剛成交 7782 價位一直往上漲,先漲到 7786 點,再往上漲到最高 7788 點,最後拉回到 7783 點.
則當行情由 7782 漲 4 點到 7786 點,停損價位往上移動到 7781.(由 7777 移動到到 7781)
當行情再由 7786 漲 2 點到 7788 點,停損價位往上移動到 7783 價位.(由 7781 移動到 7783)
當市場行情從 7788 拉回 5 點到 7783 點,移動停損移到 7778(7783 移動到 7778)
由從於最高點 7788 到 7783 點符合設定停損 5 點出場邏輯.則當行情等於或小於 7783 點,會觸發下 7776(7778-2 檔)限價單到市場作反向停損賣出動作.
- 有勾選跳確認視窗.按確定洗價單會送到市場,按取消此價位策略洗價單全部刪除
- 設定倉別帶自動/新/平倉 市場委掛單會依據倉別下出.(建議帶自動單)
- 預掛停損單行情到倉別會帶自動單下出
- 設定當沖,觸發下單會帶當沖送出

1.3 策略中途停止

- 策略暫停前的市場委託單,在暫停時委掛單成交會預掛停損洗價單,但行情到不會觸發
- 策略暫停前已有停損賣單,行情到不會觸發
- 按空方策略全刪按鈕,會將暫停前停損賣單和市場委託空單都刪除
- 從工具箱啟用洗價減量(預設 F9),用鍵盤或滑鼠先選好價位(價位會一直移動),按 F9 會將暫停前洗價單做部份減量動作

1.4 策略停止再啟動

- 策略停止時調整停損洗價部位,再按啟動.策略會依照最後設定繼續執行,行情到會繼續觸發

- 從工具箱啟用洗價減量(預設 F9),用鍵盤或滑鼠先選好價位,按 F9 可以依據策略做洗價單部份減量動作
- 行情往下跌,當市價行情等於或小於設定的 Z-Y 價位..會觸發下市價單到市場作反向停損賣出動作,並將另一預掛停利單刪除
- 行情往上漲,當市價行情等於或大於設定的 Z+A 價位..會觸發下市價單到市場作反向停利賣出動作,並將另一預掛停損單刪除
- 有勾選跳確認視窗.按確定洗價單會送到市場,按取消此價位策略洗價單全部刪除"
- 設定倉別帶自動/新/平倉 市場委掛單會依據倉別下出.(依據停利停損機制建議帶自動單)
- 預掛停損單行情到倉別會帶自動單下出
- 設定當沖,觸發下單會帶當沖送出

1.3 策略中途停止

- 策略暫停前的市場委託單,在暫停時不提供移動停損功能.暫停時委掛單成交但不會預掛停利停損單
- 策略暫停前已有停利停損賣單,行情到不會觸發
- 按空方策略全刪按鈕,會將目前停利停損賣單和市場委託空單都刪除
- 按滑鼠左鍵點停利停損賣單,會將此價位洗價單全刪
- 從工具箱啟用洗價減量(預設 F9),用鍵盤或滑鼠先選好價位,按 F9 可以依據策略做洗價單部份減量動作

1.4 策略停止再啟動

- 策略停止時調整停利停損洗價部位,再按啟動.策略會依照最後設定繼續執行,行情到會繼續觸發

2.情境二:賣出 1 口空單(X 價位).成交後設定停損 Y 點出場,或停利 A 點出場

*停...	回報	*量	價格	*量	回報	*停利...
			8969			
1			8968			
			8967	22		
			8966	40		
			8965	11		
			8964	21		
			8963(1)	1		
			8962			
		10	8961			
		13	8960			
		21	8959			
1		55	8958			
		32	8957			
			8956			
			8955			

- 委掛限價賣單到市場,當委託單成交在 Z 價位.停損達人即掛反向洗價賣單做停損(Z+Y 價位)和反向停利賣單(Z-A 價位)
- 行情往上漲,當市價行情等於或大於設定的 Z+Y 價位..會下市價單到市場作停損買進,並將另一停利單刪除
- "行情往下跌,當市價行情等於或小於設定的 Z-A 價位..會下市價單到市場作反向停利買進,並將另一預掛停損單刪除.

3.舉例說明:選停利停損達人,設定獲利或停損 5 檔後以市價停損或停利出場.

首先選移動停損,設定 5 檔,選市價.設定完成後按確定.

自動平倉功能

<input type="radio"/> 停損達人	達到	<input type="text" value="1"/>	損失檔數即以	<input checked="" type="radio"/> 市價	<input type="radio"/> 行情成交價追加	<input type="text" value="0"/>	檔平倉
<input type="radio"/> 停利達人	達到	<input type="text" value="1"/>	獲利檔數即以	<input checked="" type="radio"/> 市價	<input type="radio"/> 行情成交價追加	<input type="text" value="0"/>	檔平倉
<input type="radio"/> 移動停損達人	達到	<input type="text" value="1"/>	損失檔數即以	<input checked="" type="radio"/> 市價	<input type="radio"/> 行情成交價追加	<input type="text" value="0"/>	檔平倉
<input checked="" type="radio"/> 停利停損達人	達到	<input type="text" value="5"/>	損失檔數即以	<input checked="" type="radio"/> 市價	<input type="radio"/> 行情成交價追加	<input type="text" value="0"/>	檔平倉
	達到	<input type="text" value="5"/>	獲利檔數即以	<input checked="" type="radio"/> 市價	<input type="radio"/> 行情成交價追加	<input type="text" value="0"/>	檔平倉

1.1 策略未啟動 不能使用

1.2 策略啟動

*停...	回報	*量	價格	*量	回報	*停利...
			8969			
			8968			1
			8967	22		
			8966	40		
			8965	11		
			8964	21		
			8963(1)	1		
			8962			
		10	8961			
		13	8960			
		21	8959			
		55	8958			1
		32	8957			
			8956			
			8955			

- 委掛限價買單價位到市場,當委託單成交在 8963 價位,停利停損達人即預掛停損賣單 8958(8963 減 5 檔),和停利賣單 8968(8963 加五檔),皆不佔保證金
- 停利停損達人賣單,會匯總在上方停損達人回報欄位中
- 按空方策略全刪按鈕,會將目前停利停損賣單和市場委託空單都刪除
- 按滑鼠左鍵點停利停損賣單,會將此價位洗價單全刪
- 從工具箱啟用洗價減量(預設 F9),用鍵盤或滑鼠先選好價位,按 F9 可以依據策略做洗價單部份減量動作
- 行情往下跌,當市價行情等於或小於設定的 8958 價位..會觸發下市價單到市場作反向停損賣出動作,並將另一預掛停利單 8968 刪除
- 行情往上漲,當市價行情等於或大於設定的 8968 價位..會觸發下市價單到市場作反向停利賣出動作,並將另一預掛停損單 8958 刪除
- 有勾選跳確認視窗,按確定洗價單會送到市場,按取消此價位策略洗價單全部刪除
- 設定倉別帶自動/新/平倉 市場委掛單會依據倉別下出.(依據停利停損機制建議帶自動單)
- 預掛停損單行情到倉別會帶自動單下出
- 設定當沖,觸發下單會帶當沖送出

1.3 策略中途停止

- 策略暫停前的市場委託單,在暫停時不提供移動停損功能,暫停時委掛單成交但不會預掛停利停損單
- 策略暫停前已有停利停損賣單,行情到不會觸發
- 按空方策略全刪按鈕,會將目前停利停損賣單和市場委託空單都刪除
- 按滑鼠左鍵點停利停損賣單,會將此價位洗價單全刪

- 從工具箱啟用洗價減量(預設 F9),用鍵盤或滑鼠先選好價位,按 F9 可以依據策略做洗價單部份減量動作

1.4 策略停止再啟動

- 策略停止時調整停利停損洗價部位,再按啟動.策略會依照最後設定繼續執行,行情到會繼續觸發

(十五)停利停損達人功能-選停利停損達人委掛下單價位,行情到都以限價單價掛檔數反向下單

觸價下單 達到 市價 行情成交價追加 檔下單
 OCO下單 達到 市價 行情成交價追加 檔下單
 鋪價單
 OCO下單2 達到 市價 行情成交價追加 檔下單
 OCO下單2: 與OCO下單差異在[進行低買高賣時不會下到市場上;功用:可更節省保證金]

自動平倉功能

停損達人 達到 損失檔數即以 市價 行情成交價追加 檔平倉
 停利達人 達到 獲利檔數即以 市價 行情成交價追加 檔平倉
 移動停損達人 達到 損失檔數即以 市價 行情成交價追加 檔平倉
 停利停損達人 達到 損失檔數即以 市價 行情成交價追加 檔平倉
 達到 獲利檔數即以 市價 行情成交價追加 檔平倉

1.情境三: 買進 1 口多單成交,成交後設定停損 Y 點出場或停損 A 點出場,下單價位以當時成交行情-N 檔出場

*停...	回報	*量	價格	*量	回報	*停利...
			8969			
			8968			1
			8967	22		
			8966	40		
			8965	11		
			8964	21		
			8963(1)	1		
			8962			
		10	8961			
		13	8960			
		21	8959			
		55	8958			1
		32	8957			
			8956			
			8955			

- 委掛限價買單到市場,委託單成交在 Z 價位,停利停損達人即預掛停損賣單(Z-Y 價位)和停利賣單(Z+A 價位).
- 當行情往下跌,市價行情等於或小於設定的 Z-Y 價位,會下限價單(當時成交行情-N 檔)到市場停損賣出,並將另一預掛停利單刪除.
- 行情往上漲,當市價行情等於或大於設定的 Z+A 價位,會下限價單(當時成交行情-N 檔)到市場做停利賣出,並將另一預掛停損單刪除.

2.情境四: 賣出 1 口空單成交,成交後設定停利 Y 點出場或停損 A 點出場,下單價位以當時成交行情+N 檔出場

*停...	回報	*量	價格	*量	回報	*停利...
			8969			
1			8968			
			8967	22		
			8966	40		
			8965	11		
			8964	21		
			8963(1)	1		
			8962			
		10	8961			
		13	8960			
		21	8959			
1		55	8958			
		32	8957			
			8956			
			8955			

- 委掛限價賣單到市場,委託單成交在 Z 價位.停利停損達人即預掛停損賣單(Z+Y 價位)和停利賣單(Z-A 價位).
- 當行情往上漲,市價行情等於或大於設定的 Z+Y 價位.會下限價單(當時成交行情+N 檔)到市場停損買進,並將另一預掛停利單刪除.
- 行情往下跌,當市價行情等於或小於設定的 Z-A 價位..會下限價單(當時成交行情+N 檔)到市場做停利買進,並將另一預掛停損單刪除.

3.舉例說明:選停利停損達人,設定獲利或停損 5 檔後以限價停損或停利出場.

首先選移動停損,設定 5 檔,選行情成交價追加兩檔出場.設定完成後按確定.

自動平倉功能

停損達人 達到 損失檔數即以 市價 行情成交價追加 檔平倉

停利達人 達到 獲利檔數即以 市價 行情成交價追加 檔平倉

移動停損達人 達到 損失檔數即以 市價 行情成交價追加 檔平倉

停利停損達人 達到 損失檔數即以 市價 行情成交價追加 檔平倉
 達到 獲利檔數即以 市價 行情成交價追加 檔平倉

1.1 策略未啟動 不能使用

1.2 策略啟動

*停...	回報	*量	價格	*量	回報	*停利...
			8969			
			8968			1
			8967	22		
			8966	40		
			8965	11		
			8964	21		
			8963(1)	1		
			8962			
		10	8961			
		13	8960			
		21	8959			
		55	8958			1
		32	8957			
			8956			
			8955			

- 委掛限價買單價位到市場,當委託單成交在 8963 價位,停利停損達人即預掛停損賣單 8958(8963 減 5 檔),和停利賣單 8968(8963 加五檔),皆不佔保證金
- 停利停損達人賣單,會匯總在上方停損達人回報欄位中
- 按空方策略全刪按鈕,會將目前停利停損賣單和市場委託空單都刪除
- 按滑鼠左鍵點停利停損賣單,會將此價位洗價單全刪
- 從工具箱啟用洗價減量(預設 F9),用鍵盤或滑鼠先選好價位,按 F9 可以依據策略做洗價單部份減量動作
- 行情往下跌,當市價行情等於或小於設定的 8958 價位..會觸發下限價單 8956 到市場作反向停損賣出動作,並將另一預掛停利單 8968 刪除
- 行情往上漲,當市價行情等於或大於設定的 8968 價位..會觸發下限價單 8966 到市場作反向停利賣出動作,並將另一預掛停損單 8958 刪除
- 有勾選跳確認視窗,按確定洗價單會送到市場,按取消此價位策略洗價單全部刪除
- 設定倉別帶自動/新/平倉 市場委掛單會依據倉別下出.(依據停利停損機制建議帶自動單)
- 預掛停損單行情到倉別會帶自動單下出
- 設定當沖,觸發下單會帶當沖送出

1.3 策略中途停止

- 策略暫停前的市場委託單,在暫停時不提供移動停損功能,暫停時委掛單成交但不會預掛停利停損單
- 策略暫停前已有停利停損賣單,行情到不會觸發
- 按空方策略全刪按鈕,會將目前停利停損賣單和市場委託空單都刪除
- 按滑鼠左鍵點停利停損賣單,會將此價位洗價單全刪

- 從工具箱啟用洗價減量(預設 F9),用鍵盤或滑鼠先選好價位,按 F9 可以依據策略做洗價單部份減量動作

1.4 策略停止再啟動

- 策略停止時調整停利停損洗價部位,再按啟動.策略會依照最後設定繼續執行,行情到會繼續觸發

(十六) 停利停損達人功能-委掛下單價位行情到停損以市價反向下單;停利以限價單反向下單

1.情境五: 買進 1 口多單成交,成交後設定停損 Y 點出場或停損 A 點出場,下單價位停利以當時成交行情-N 檔出場

- 委掛限價買單到市場,委託單成交在 Z 價位,停利停損達人即預掛停損賣單(Z-Y 價位)和停利賣單(Z+A 價位).
- 當行情往下跌,市價行情等於或小於設定的 Z-Y 價位,會下市價單到市場停損賣出,並將另一預掛停利單刪除.
- 行情往上漲,當市價行情等於或大於設定的 Z+A 價位,會下限價單(當時成交行情-N 檔)到市場做停利賣出,並將另一預掛停損單刪除.

2.情境六: 賣出 1 口空單成交,成交後設定停損 Y 點出場或停利 A 點出場,停利以當時成交行情+N 檔出場

- 委掛限價賣單到市場,委託單成交在 Z 價位,停利停損達人即預掛停損賣單(Z+Y 價位)和停利賣單(Z-A 價位).
- 當行情往上漲,市價行情等於或大於設定的 Z+Y 價位,會下市價單到市場停損買進,並將另一預掛停利單刪除.
- 行情往下跌,當市價行情等於或小於設定的 Z-A 價位,會下限價單(當時成交行情+N 檔)到市場做停利買進,並將另一預掛停損單刪除.

3.舉例說明:選停利停損達人,設定獲利或停損 5 檔時,停損以市價反向下單;停利以限價單反向下單.

首先選移動停損,設定 5 檔.損失以市價出場,獲利以行情成交價追加兩檔出場.設定完成後按確定.

<input type="radio"/> 停損達人	達到	<input type="text" value="1"/>	損失檔數即以	<input type="radio"/> 市價	<input type="radio"/> 行情成交價追加	<input type="text" value="0"/>	檔平倉
<input type="radio"/> 停利達人	達到	<input type="text" value="1"/>	獲利檔數即以	<input type="radio"/> 市價	<input type="radio"/> 行情成交價追加	<input type="text" value="0"/>	檔平倉
<input type="radio"/> 移動停損達人	達到	<input type="text" value="1"/>	損失檔數即以	<input type="radio"/> 市價	<input type="radio"/> 行情成交價追加	<input type="text" value="0"/>	檔平倉
<input checked="" type="radio"/> 停利停損達人	達到	<input type="text" value="5"/>	損失檔數即以	<input checked="" type="radio"/> 市價	<input type="radio"/> 行情成交價追加	<input type="text" value="2"/>	檔平倉
	達到	<input type="text" value="5"/>	獲利檔數即以	<input type="radio"/> 市價	<input checked="" type="radio"/> 行情成交價追加	<input type="text" value="2"/>	檔平倉

1.1 策略未啟動 不能使用

1.2 策略啟動

*停...	回報	*量	價格	*量	回報	*停利...
			8969			
			8968			1
			8967	22		
			8966	40		
			8965	11		
			8964	21		
			8963(1)	1		
			8962			
		10	8961			
		13	8960			
		21	8959			
		55	8958			1
		32	8957			
			8956			
			8955			

- 委掛限價買單價位到市場,當委託單成交在 8963 價位,停利停損達人即預掛停損賣單 8958(8963 減 5 檔),和停利賣單 8968(8963 加五檔).皆不佔保證金
- 停利停損達人賣單,會匯總在上方停損達人回報欄位中
- 按空方策略全刪按鈕,會將目前停利停損賣單和市場委託空單都刪除
- 按滑鼠左鍵點停利停損賣單,會將此價位洗價單全刪
- 從工具箱啟用洗價減量(預設 F9),用鍵盤或滑鼠先選好價位,按 F9 可以依據策略做洗價單部份減量動作
- 行情往下跌,當市價行情等於或小於設定的 8958 價位..會觸發下市價單到市場作反向停損賣出動作,並將另一預掛停利單 8968 刪除
- 行情往上漲,當市價行情等於或大於設定的 8968 價位..會觸發下限價單 8966 到市場作反向停利賣出動作,並將另一預掛停損單 8958 刪除
- 有勾選跳確認視窗,按確定洗價單會送到市場,按取消此價位策略洗價單全部刪除

- 設定倉別帶自動/新/平倉 市場委掛單會依據倉別下出.(依據停利停損機制建議帶自動單)
- 預掛停損單行情到倉別會帶自動單下出
- 設定當沖,觸發下單會帶當沖送出

1.3 策略中途停止

- 策略暫停前的市場委託單,在暫停時不提供移動停損功能.暫停時委掛單成交但不會預掛停利停損單
- 策略暫停前已有停利停損賣單,行情到不會觸發
- 按空方策略全刪按鈕,會將目前停利停損賣單和市場委託空單都刪除
- 按滑鼠左鍵點停利停損賣單,會將此價位洗價單全刪
- 從工具箱啟用洗價減量(預設 F9),用鍵盤或滑鼠先選好價位,按 F9 可以依據策略做洗價單部份減量動作

1.4 策略停止再啟動

- 策略停止時調整停利停損洗價部位,再按啟動.策略會依照最後設定繼續執行,行情到會繼續觸發

(十七) 停利停損達人功能-委掛下單價位行情到停利以市價單反向下單;停損以限價單反向下單

多功能下單設定

同步目前暫停狀態下的智慧閃電檔數設定

預掛新倉功能

觸價下單 達到 市價 行情成交價追加 [0] 檔下單

OOO下單 達到 市價 行情成交價追加 [0] 檔下單

鋪價單

OOO下單2 達到 市價 行情成交價追加 [0] 檔下單

OOO下單2: 與OOO下單差異在[進行低買高賣時不會下到市場上;功用: 可更節省保證金]

自動平倉功能

停損達人 達到 [1] 損失檔數即以 市價 行情成交價追加 [0] 檔平倉

停利達人 達到 [1] 獲利檔數即以 市價 行情成交價追加 [0] 檔平倉

移動停損達人 達到 [1] 損失檔數即以 市價 行情成交價追加 [0] 檔平倉

停利停損達人 達到 [10] 損失檔數即以 市價 行情成交價追加 [2] 檔平倉

達到 [10] 獲利檔數即以 市價 行情成交價追加 [2] 檔平倉

1.情境七:買進1口多單成交,成交後設定停損Y點出場或停利A點出場.停利以市價出場;停損以當時成交行情-N 檔出場

- 委掛限價買單到市場,委託單成交在 Z 價位.停利停損達人即預掛停損賣單(Z-Y 價位)和停利賣單(Z+A 價位).
- 當行情往下跌,市價行情等於或小於設定的 Z-Y 價位.會下限價單(當時成交行情-N 檔)到市場停損賣出,並將另一預掛停利單刪除.
- 行情往上漲,當市價行情等於或大於設定的 Z+A 價位..會下市價單到市場做停利賣出,並將另一預掛停損單刪除.

2.情境八:賣出1口空單成交,成交後設定停損Y點出場或停利A點出場.停利以市價出場;停損以當時成交行情+N 檔出場

- 委掛限價賣單到市場,委託單成交在 Z 價位.停利停損達人即預掛停損賣單(Z+Y 價位)和停利賣單(Z-A 價位).
- 當行情往上漲,市價行情等於或大於設定的 Z+Y 價位.會下限價單(當時成交行情+N 檔)到市場停損買進,並將另一預掛停利單刪除.
- 行情往下跌,當市價行情等於或小於設定的 Z-A 價位..會下市價單到市場做停利買進,並將另一預掛停損單刪除.

3.舉例說明:選停利停損達人,設定獲利或停損 5 檔.行情到停利以市價單反向下單;停損以限價單反向下單

首先選移動停損,設定 5 檔.損失以行情成交價追加兩檔出場,獲利以市價出場.設定完成後按確定.

<input type="radio"/> 停損達人	達到	<input type="text" value="1"/>	損失檔數即以	<input type="radio"/> 市價	<input type="radio"/> 行情成交價追加	<input type="text" value="0"/>	檔平倉
<input type="radio"/> 停利達人	達到	<input type="text" value="1"/>	獲利檔數即以	<input type="radio"/> 市價	<input type="radio"/> 行情成交價追加	<input type="text" value="0"/>	檔平倉
<input type="radio"/> 移動停損達人	達到	<input type="text" value="1"/>	損失檔數即以	<input type="radio"/> 市價	<input type="radio"/> 行情成交價追加	<input type="text" value="0"/>	檔平倉
<input checked="" type="radio"/> 停利停損達人	達到	<input type="text" value="5"/>	損失檔數即以	<input type="radio"/> 市價	<input checked="" type="radio"/> 行情成交價追加	<input type="text" value="2"/>	檔平倉
	達到	<input type="text" value="5"/>	獲利檔數即以	<input checked="" type="radio"/> 市價	<input type="radio"/> 行情成交價追加	<input type="text" value="2"/>	檔平倉

1.1 策略未啟動 不能使用

1.2 策略啟動

*停...	回報	*量	價格	*量	回報	*停利...
			8969			
			8968			1
			8967	22		
			8966	40		
			8965	11		
			8964	21		
			8963(1)	1		
			8962			
		10	8961			
		13	8960			
		21	8959			
		55	8958			1
		32	8957			
			8956			
			8955			

- 委掛限價買單價位到市場,當委託單成交在 8963 價位,停利停損達人即預掛停損賣單 8958(8963 減 5 檔),和停利賣單 8968(8963 加五檔).皆不佔保證金
- 停利停損達人賣單,會匯總在上方停損達人回報欄位中
- 按空方策略全刪按鈕,會將目前停利停損賣單和市場委託空單都刪除
- 按滑鼠左鍵點停利停損賣單,會將此價位洗價單全刪
- 從工具箱啟用洗價減量(預設 F9),用鍵盤或滑鼠先選好價位,按 F9 可以依據策略做洗價單部份減量動作
- 行情往下跌,當市價行情等於或小於設定的 8958 價位..會觸發下限價單 8956 到市場作反向停損賣出動作,並將另一預掛停利單 8968 刪除
- 行情往上漲,當市價行情等於或大於設定的 8968 價位..會觸發下市價單到市場作反

向停利賣出動作,並將另一預掛停損單 8958 刪除

- 有勾選跳確認視窗,按確定洗價單會送到市場,按取消此價位策略洗價單全部刪除
- 設定倉別帶自動/新/平倉 市場委掛單會依據倉別下出.(依據停利停損機制建議帶自動單)
- 預掛停損單行情到倉別會帶自動單下出
- 設定當沖,觸發下單會帶當沖送出

1.3 策略中途停止

- 策略暫停前的市場委託單,在暫停時不提供移動停損功能,暫停時委掛單成交但不會預掛停利停損單
- 策略暫停前已有停利停損賣單,行情到不會觸發
- 按空方策略全刪按鈕,會將目前停利停損賣單和市場委託空單都刪除
- 按滑鼠左鍵點停利停損賣單,會將此價位洗價單全刪
- 從工具箱啟用洗價減量(預設 F9),用鍵盤或滑鼠先選好價位,按 F9 可以依據策略做洗價單部份減量動作

1.4 策略停止再啟動

- 策略停止時調整停利停損洗價部位,再按啟動,策略會依照最後設定繼續執行,行情到會繼續觸發

(十八) 啟用閃電一般下單

1. 啟用方式

打開在工具箱，將顯示一般閃電下單功能打勾進行啟用，設定完成按確定

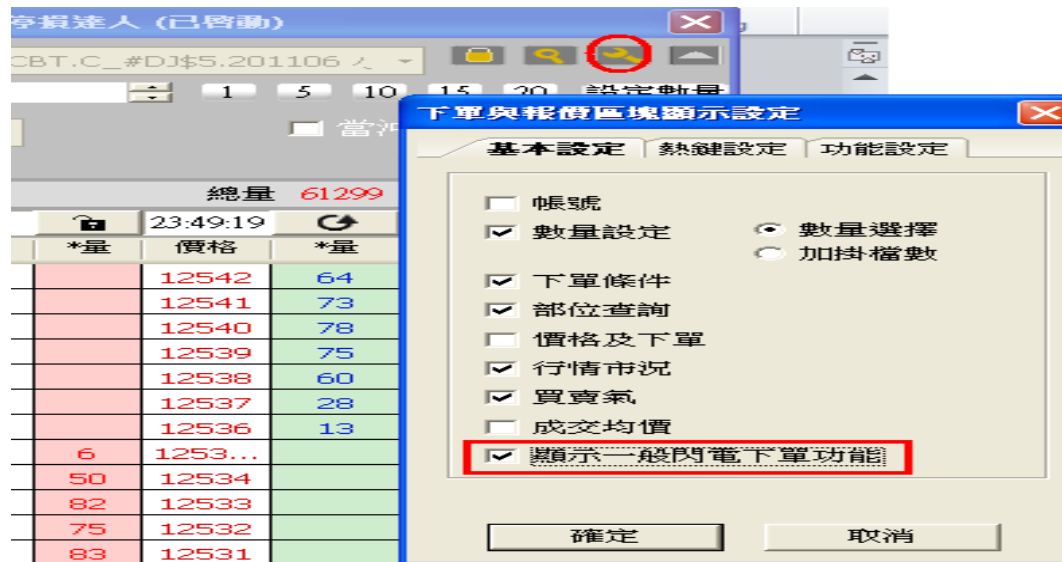

啟用後智慧閃電兩邊各別增加一般回報和一般下單功能



2.使用方式

您可以在智慧閃電進行策略下單,也可以啟用一般閃電下單功能後,在一般下單欄位下一般單(一般下單行情到不會依據策略觸發)

The image shows two side-by-side screenshots of a trading software interface. Both windows display the same data for the instrument 'ICE.TW.FITX.201106 臺指'. The top section shows order entry fields: '數量' (Quantity) set to 1, '類別' (Type) set to '新倉' (New Position), and '部位' (Position) set to 0. Below this is a table of execution details. The left window shows a '成交' (Execution) table with columns for '回報' (Return), '量' (Quantity), '價格' (Price), and '回報' (Return). The right window shows a similar table but with a '1' in the '回報' column for the price 8819 and a '1' in the '量' column for the price 8817(4).

回報	量	價格	量	回報
		8824		
		8823	11	
		8822	33	
		8821	8	
		8820	7	
		8819	3	
		8818		
1		8817(4)		
	14	8816		
	26	8815		
	26	8814		
	77	8813		

要注意的是:如果你有智閃下單 A 和智閃下單 B.

當您透過智閃下單 A 做策略下單下到市場,則智閃下單 A 會有對應回報在回報欄位.智閃下單 B 的策略回報不會有 A 的回報.

當您透過智閃下單 B 做策略下單下到市場,則智閃下單 B 會有對應回報在策略回報欄位.智閃下單 A 的策略回報不會有 B 的回報.

而啟用顯示一般閃電下單後,您可以在一般下單欄位下單,並且在一般回報看到智閃 A 下到市場的回報和智閃 B 下到市場的回報匯總.(如下圖)

The image shows two side-by-side screenshots of a trading software interface. The left window shows the '成交' (Execution) table with columns for '回報' (Return), '量' (Quantity), '價格' (Price), and '回報' (Return). The right window shows a similar table but with a '2' in the '回報' column for the price 8817(4) and a '40' in the '量' column for the price 8812.

回報	量	價格	量	回報
		8824		
		8823	11	
		8822	33	
		8821	8	
		8820	7	
1		8819	3	
		8818		
2		8817(4)		
	14	8816		
	26	8815		
	26	8814		
	77	8813		
	40	8812		
		8811		